

หนังสือชี้ชวนส่วนข้อมูลกองทุนรวม
กองทุนเปิดบัวหลวงอินคัมเพื่อการออม
Bualuang Income Super Savings Fund
สำหรับรอบระยะเวลาบัญชีปีที่ 2 สิ้นสุดวันที่ 31 กรกฎาคม 2565

B-INCOMESSF

สารบัญ

1.	สรุปข้อมูลกองทุนรวม	1
2.	ปัจจัยความเสี่ยงของกองทุนรวม	8
3.	เครื่องมือบริหารความเสี่ยงด้านสภาพคล่องของกองทุนรวม	10
4.	ค่าเตือนเกี่ยวกับการลงทุนในหน่วยลงทุน	12
5.	สิทธิและข้อจำกัดของผู้ถือหน่วยลงทุน	13
6.	ข้อมูลเกี่ยวกับบุคคลที่เกี่ยวข้องกับการดำเนินงานของกองทุนรวม	14
7.	ข้อมูลอื่นๆ	18

1. สรุปข้อมูลกองทุนรวม

กองทุนได้รับอนุมัติให้จัดตั้งกองทุนรวม เมื่อวันที่ 3 มีนาคม 2563

1.1 ประเภทและนโยบายการลงทุนของกองทุนรวม

ประเภทของกองทุน

กองทุนรวมผสม ประเภทรับซื้อคืนหน่วยลงทุน เน้นลงทุนในหน่วยลงทุนของกองทุนรวมภายใต้การจัดการของบริษัทจัดการเพียงกองทุนเดียว และลงทุนแบบมีความเสี่ยงทั้งในและต่างประเทศ โดยกำหนดสัดส่วนการลงทุนในต่างประเทศโดยเฉลี่ยในรอบปีบัญชีไม่เกินร้อยละ 79 ของมูลค่าทรัพย์สินสุทธิของกองทุน

นโยบายการลงทุนของกองทุน

กองทุนจะเน้นลงทุนในหน่วยลงทุนของกองทุนเปิดบัวหลวงอินคัม (กองทุนหลัก) เพียงกองทุนเดียว โดยเฉลี่ยรอบปีบัญชีไม่น้อยกว่าร้อยละ 80 ของมูลค่าทรัพย์สินสุทธิของกองทุน ซึ่งกองทุนเปิดบัวหลวงอินคัม เป็นกองทุนรวมผสมที่มีนโยบายกระจายการลงทุนทั้งในและต่างประเทศ ในตราสารหนี้ ตราสารกึ่งหนี้กึ่งทุน ตราสารทุน หน่วยลงทุนของกองทุนรวม หน่วยลงทุนของกองทุนรวมภายใต้การจัดการของบริษัทจัดการ และ/หรือเงินฝากหรือตราสารเทียบเท่าเงินฝาก ในสัดส่วนตั้งแต่ร้อยละ 0 - 100 ของมูลค่าทรัพย์สินสุทธิของกองทุน โดยกองทุนจะพิจารณาปรับสัดส่วนการลงทุนตามความเหมาะสมกับสภาพการณ์

อย่างไรก็ตาม กองทุนจะลงทุนในหน่วยลงทุนของกองทุนเปิดบัวหลวงอินคัม ซึ่งอยู่ภายใต้การจัดการของบริษัทจัดการโดยเฉลี่ยรอบปีบัญชีไม่น้อยกว่าร้อยละ 100 ของมูลค่าทรัพย์สินสุทธิของกองทุน ยกเว้นกรณีที่กองทุนปลายทางเป็นกองทุนรวมอสังหาริมทรัพย์ และกองทุนรวมโครงสร้างพื้นฐาน ลงทุนสูงสุดได้ไม่เกิน 1 ใน 3 ของจำนวนหน่วยลงทุนทั้งหมดของกองทุนปลายทาง โดยการลงทุนในหน่วยลงทุนดังกล่าวต้องอยู่ภายใต้กรอบนโยบายการลงทุนของกองทุน ซึ่งเป็นไปตามหลักเกณฑ์และเงื่อนไขที่สำนักงานกำหนด ทั้งนี้ กองทุนปลายทางจะไม่สามารถลงทุนย้อนกลับในกองทุนต้นทาง (Circle investment)

ส่วนที่เหลือ อาจพิจารณาลงทุนในหรือมีไว้ซึ่งหลักทรัพย์ หรือทรัพย์สินอื่น หรือการขาดอกผลโดยวิธีอื่นตามที่สำนักงาน ก.ล.ด. กำหนดหรือเห็นชอบให้กองทุนลงทุนได้ ทั้งในและต่างประเทศ

อื่นๆ

- กองทุนกองทุนอาจลงทุนในสัญญาซื้อขายล่วงหน้า (Derivatives) เพื่อป้องกันความเสี่ยงจากอัตราแลกเปลี่ยนตามดุลยพินิจของผู้จัดการกองทุน โดยผู้จัดการกองทุนจะพิจารณาปรับสัดส่วนการป้องกันความเสี่ยงตามความเหมาะสมหรือเพื่อเพิ่มประสิทธิภาพการบริหารการลงทุน (Efficient Portfolio Management) รวมถึงอาจลงทุนหรือมีไว้ซึ่งตราสารที่มีสัญญาซื้อขายล่วงหน้าแฝง (Structured Note), (SN) ตราสารหนี้ที่มีอันดับความน่าเชื่อถือต่ำกว่าที่สามารถลงทุนได้ (Non - Investment Grade) ตราสารหนี้ที่ไม่ได้รับการจัดอันดับความน่าเชื่อถือ (Unrated Securities) หลักทรัพย์ที่ไม่ได้จดทะเบียน (Unlisted Securities) และ/หรือหลักทรัพย์หรือทรัพย์สินอื่น หรือการขาดอกผลโดยวิธีอื่น อย่างไรก็ตามหนึ่งหรือหลายอย่างตามที่ประกาศคณะกรรมการกำกับตลาดทุน หรือสำนักงาน ก.ล.ด. กำหนดให้ลงทุนได้

ในกรณีที่การลงทุนของกองทุนไม่เป็นไปตามนโยบายการลงทุนตามการจัดแบ่งประเภทของกองทุน บริษัทจัดการจะดำเนินการแก้ไขสัดส่วนการลงทุนของกองทุนให้เป็นไปตามนโยบายการลงทุนภายใน 90 วันนับแต่วันที่สัดส่วนการลงทุนของกองทุนไม่เป็นไปตามนโยบายการลงทุน เว้นแต่บริษัทจัดการจะได้รับมติจากผู้ถือหน่วยลงทุนให้เปลี่ยนแปลงประเภทของกองทุนภายในกำหนดเวลาดังกล่าว

ในการคำนวณสัดส่วนการลงทุนของกองทุนรวมตามการจัดแบ่งประเภทของกองทุน บริษัทจัดการอาจไม่นับช่วงระยะเวลา 30 วันนับแต่วันที่จดทะเบียนเป็นกองทุนรวม และ/หรือช่วงระยะเวลา 30 วันก่อนเลิกกองทุน และ/หรือช่วงระยะเวลาที่ต้องใช้ในการจำหน่ายทรัพย์สินของกองทุนเนื่องจากได้รับคำสั่งขายคืน หรือสลับเปลี่ยนหน่วยลงทุน หรือเพื่อรอการลงทุน ซึ่งมีระยะเวลาไม่เกินกว่า 10 วันทำการ โดยต้องคำนึงถึงประโยชน์ของผู้ลงทุนเป็นสำคัญ

ในกรณีที่บริษัทจัดการเห็นว่าการลงทุนในกองทุนหลักไม่เหมาะสมอีกต่อไป เช่น มีการเปลี่ยนแปลงนโยบายการลงทุน หรือลงทุนไม่เป็นไปตามวัตถุประสงค์หลักของกองทุน หรือมีผลการดำเนินงานตกต่ำอย่างมีนัยสำคัญหรือติดต่อกันเป็นระยะเวลานาน หรือมีขนาดกองทุนลดต่ำลงมากอย่างมีนัยสำคัญ จนอาจมีผลกระทบต่อการลงทุน เป็นต้น และ/หรือในกรณีที่กองทุนหลักได้เลิกโครงการ บริษัทจัดการขอสงวนสิทธิ์ที่จะนำเงินไปลงทุนในกองทุนรวมอื่นใดที่มีนโยบายการลงทุนใกล้เคียงกัน หรือขอสงวนสิทธิ์ในการเลิกโครงการจัดการกองทุนรวม โดยถือว่าได้รับมติเห็นชอบจาก

ผู้ถือหน่วยลงทุนแล้ว ทั้งนี้ หากมีการดำเนินการดังกล่าว บริษัทจัดการจะประกาศให้ผู้ถือหน่วยลงทุนทราบล่วงหน้าโดยไม่ชักช้าผ่านทางเว็บไซต์ของบริษัทจัดการที่ www.bblam.co.th

ในกรณีที่กองทุนมีการลงทุนในกองทุนหลักไม่น้อยกว่าร้อยละ 5 ของมูลค่าทรัพย์สินสุทธิของกองทุนหลัก และเมื่อกองทุนหลักมีมูลค่าทรัพย์สินสุทธิลดลงในลักษณะใดลักษณะหนึ่งดังต่อไปนี้ บริษัทจัดการจะดำเนินการตามหลักเกณฑ์ และวิธีการที่สำนักงาน ก.ล.ด. ประกาศกำหนด

- (1) มูลค่าทรัพย์สินสุทธิ ณ วันใดวันหนึ่งลดลงเกินกว่า 2 ใน 3 ของมูลค่าทรัพย์สินสุทธิของกองทุนหลัก
- (2) ยอดรวมของมูลค่าทรัพย์สินสุทธิของกองทุนหลักลดลงในช่วงระยะเวลา 5 วันทำการติดต่อกัน คิดเป็นจำนวนเกินกว่า 2 ใน 3 ของมูลค่าทรัพย์สินสุทธิของกองทุนหลัก

เงื่อนไข : ในกรณีที่กองทุนหลักมีมูลค่าทรัพย์สินสุทธิลดลงในลักษณะดังกล่าว บริษัทจัดการจะดำเนินการดังต่อไปนี้

- (1) แจ้งเหตุที่กองทุนหลักมีมูลค่าทรัพย์สินลดลง พร้อมแนวทางการดำเนินการโดยคำนึงถึงประโยชน์ที่ดีที่สุดของผู้ถือหน่วยลงทุนโดยรวม ให้สำนักงานและผู้ถือหน่วยลงทุนทราบภายใน 3 วันทำการนับแต่วันที่มีการเปิดเผยข้อมูลของกองทุนหลัก
- (2) ดำเนินการตามแนวทางการดำเนินการตาม (1) ให้แล้วเสร็จภายใน 60 วันนับแต่วันที่มีการเปิดเผยข้อมูลของกองทุนหลัก
- (3) รายงานผลการดำเนินการให้สำนักงานทราบภายใน 3 วันทำการนับแต่วันที่ดำเนินการแล้วเสร็จ
- (4) เปิดเผยข้อมูลเกี่ยวกับการดำเนินการของกองทุนรวมตาม (1) ต่อผู้ที่สนใจจะลงทุนเพื่อให้ผู้ที่สนใจจะลงทุนรับรู้และเข้าใจเกี่ยวกับสถานะของกองทุนรวม ทั้งนี้ บริษัทจัดการจะดำเนินการให้บุคลากรที่เกี่ยวข้องเปิดเผยข้อมูลเกี่ยวกับการดำเนินการดังกล่าวด้วย

ทั้งนี้ ระยะเวลาในการดำเนินการตามข้อ (2) บริษัทจัดการสามารถขอผ่อนผันต่อสำนักงาน ก.ล.ด.

บริษัทจัดการขอสงวนสิทธิเปลี่ยนแปลงประเภทและลักษณะพิเศษของกองทุนเป็นกองทุนรวมหน่วยลงทุน (Fund of Funds) หรือลงทุนในหลักทรัพย์หรือทรัพย์สินอื่นใดโดยตรง หรือสามารถกลับมาเป็นกองทุนรวมฟีดเดอร์ (Feeder Funds) ได้ โดยไม่ทำให้ระดับความเสี่ยงของการลงทุน (Risk Spectrum) เพิ่มขึ้น และผลตอบแทนเปลี่ยนแปลงอย่างมีนัยสำคัญ ทั้งนี้ ให้เป็นไปตามดุลยพินิจของผู้จัดการกองทุน โดยขึ้นกับสถานการณ์ตลาด ณ ขณะนั้น และต้องเป็นไปเพื่อประโยชน์สูงสุดของผู้ถือหน่วยลงทุน อนึ่ง บริษัทจัดการจะดำเนินการแจ้งผู้ถือหน่วยลงทุนล่วงหน้าไม่น้อยกว่า 30 วัน ผ่านทางเว็บไซต์ของบริษัทจัดการที่ www.bblam.co.th และหรือช่องทางอื่นตามความเหมาะสม ก่อนดำเนินการเปลี่ยนแปลงการลงทุนดังกล่าว

1.2 การแบ่งชนิดหน่วยลงทุน และสิทธิประโยชน์ของผู้ถือหน่วยลงทุนแยกตามชนิดของหน่วยลงทุน

กองทุนไม่มีการแบ่งชนิดของหน่วยลงทุน

1.3 ลักษณะที่สำคัญของกองทุนรวม

- กองทุนรวมนี้เป็นกองทุนรวมเพื่อการออม ผู้ลงทุนต้องถือหน่วยลงทุนไว้ต่อเนื่องตามหลักเกณฑ์ วิธีการ และเงื่อนไขที่ประกาศอธิบดีกรมสรรพากร และหรือกฎหมายอื่นใดที่เกี่ยวข้องกำหนดทั้งในปัจจุบันและที่แก้ไขเพิ่มเติมในอนาคต
- กองทุนลงทุนในหน่วยลงทุนของกองทุนเปิดบัวหลวงอินคัม (กองทุนหลัก) เพียงกองทุนเดียว เฉลี่ยในรอบปีบัญชีไม่น้อยกว่าร้อยละ 80 ของมูลค่าทรัพย์สินสุทธิของกองทุน

ข้อมูลกองทุนหลัก

ชื่อกองทุน	กองทุนเปิดบัวหลวงอินคัม (B-INCOME)
วันที่จดทะเบียนจัดตั้ง	18 พฤษภาคม 2560
ประเภทโครงการ	กองทุนรวมผสม
อายุโครงการ	ไม่กำหนด
นโยบายการลงทุน	กองทุนกระจายการลงทุนทั้งในและต่างประเทศ ในหลักทรัพย์ดังต่อไปนี้ ในสัดส่วน 0 - 100% ของ NAV และสัดส่วนการลงทุนในต่างประเทศโดยเฉลี่ยในรอบปีบัญชีไม่เกิน 79% ของ NAV <ul style="list-style-type: none">▪ ตราสารหนี้ และ/หรือตราสารกึ่งหนี้กึ่งทุน▪ ตราสารทุน▪ หน่วยลงทุนของกองทุนรวม เช่น กองทุนรวมอสังหาริมทรัพย์ กองทุนรวมโครงสร้างพื้นฐาน หน่วยทรัสต์เพื่อการลงทุนในอสังหาริมทรัพย์ (REITs) กองทุนรวมอีทีเอฟ (ETF) เป็นต้น▪ หน่วยลงทุนของกองทุนรวมภายใต้การจัดการของบริษัทจัดการ▪ เงินฝากหรือตราสารเทียบเท่าเงินฝาก ทั้งนี้ กองทุนอาจลงทุนใน Derivatives และ/หรือ Structured Note
ดัชนีชี้วัด	<ol style="list-style-type: none">(1) อัตราดอกเบี้ยเงินฝากประจำ 1 ปี วงเงินน้อยกว่า 5 ล้านบาท เฉลี่ยของ 3 ธนาคารพาณิชย์ขนาดใหญ่ ได้แก่ ธนาคารกรุงเทพ ธนาคารกสิกรไทย และธนาคารไทยพาณิชย์ หลังหักภาษี สัดส่วน 4.00%(2) ผลตอบแทนรวมของดัชนีพันธบัตรรัฐบาลระยะสั้นของสมาคมตลาดตราสารหนี้ไทย สัดส่วน 6.00%(3) ผลตอบแทนรวมสุทธิของดัชนีพันธบัตรรัฐบาล Mark-to-Market อายุ 1 - 3 ปี ของสมาคมตลาดตราสารหนี้ไทย สัดส่วน 20.00%(4) ผลตอบแทนรวมสุทธิของดัชนีตราสารหนี้ภาคเอกชน Mark-to-Market ที่มีอันดับความน่าเชื่อถือของผู้ออกตราสารอยู่ในระดับ A- ขึ้นไป อายุ 1 - 3 ปี ของสมาคมตลาดตราสารหนี้ไทย สัดส่วน 6.00%(5) อัตราดอกเบี้ยเงินฝากสกุลเงินบาท (THBFIX) สำหรับรอบระยะเวลา 6 เดือน หลังหักภาษี สัดส่วน 14.00%(6) ดัชนีผลตอบแทนรวมตลาดหลักทรัพย์แห่งประเทศไทย (SET TRI) สัดส่วน 20.00%(7) ดัชนี MSCI ACWI Net Total Return USD ในสกุลเงินดอลลาร์สหรัฐ สัดส่วน 3.50%

- (8) ดัชนี MSCI ACWI Net Total Return USD ในสกุลเงินดอลลาร์สหรัฐ ปรับด้วยอัตราแลกเปลี่ยนเพื่อคำนวณผลตอบแทนเป็นสกุลเงินบาท ณ วันที่คำนวณผลตอบแทน สัดส่วน 6.50%
- (9) ดัชนีผลตอบแทนรวมของกองทุนรวมอสังหาริมทรัพย์และกองทรัสต์เพื่อการลงทุนในอสังหาริมทรัพย์ (PF&REIT Total Return Index) สัดส่วน 10.00%
- (10) MSCI Singapore IMI Core REIT Net Total Return Index (USD) ในสกุลเงินดอลลาร์สหรัฐ ปรับด้วยอัตราแลกเปลี่ยนเพื่อคำนวณผลตอบแทนเป็นสกุลเงินบาท ณ วันที่คำนวณผลตอบแทน สัดส่วน 10.00%

ผู้จัดการกองทุน บริษัทหลักทรัพย์จัดการกองทุนรวม บัวหลวง จำกัด

ผู้ดูแลผลประโยชน์ ธนาคารกสิกรไทย จำกัด (มหาชน)

ปัจจัยความเสี่ยงที่สำคัญของกองทุนหลัก

1. **ความเสี่ยงจากการดำเนินงานของผู้ออกตราสาร (Business Risk)** คือ ความเสี่ยงที่เป็นปัจจัยหลักที่มีผลต่อการดำเนินงานและฐานะการเงินของบริษัทผู้ออกตราสาร ซึ่งจะมีผลต่อความสามารถในการทำกำไร รวมถึงความสามารถในการชำระเงินต้นและดอกเบี้ยได้เต็มจำนวนหรือตามเวลาที่กำหนดของบริษัทผู้ออกตราสาร บริษัทจัดการมีแนวทางในการบริหารความเสี่ยง โดยจะติดตามการดำเนินงานและคุณภาพการบริหารงานของผู้บริหาร พร้อมทั้งมีการประเมินผลกระทบจากปัจจัยเศรษฐกิจศาสตร์มหภาคต่อสถานะบริษัทอย่างสม่ำเสมอ จะทำให้บริษัทจัดการสามารถประเมินศักยภาพ และการสร้างกำไรของบริษัทผู้ออกตราสารได้อย่างมีประสิทธิภาพ
2. **ความเสี่ยงจากความผันผวนของราคาตราสาร (Market Risk)** คือ ความเสี่ยงที่เกิดจากราคาตราสารเปลี่ยนแปลงไปอันเนื่องมาจากการเปลี่ยนแปลงของปัจจัยทั้งภายในและภายนอกประเทศ ได้แก่ สภาพเศรษฐกิจ ปัจจัยทางการเมือง สังคม ภาวะตลาดทุนและตลาดเงิน การคาดการณ์ของนักลงทุนฐานะการเงินและผลการดำเนินงานของผู้ออกตราสาร เป็นต้น บริษัทจัดการมีแนวทางในการลดความผันผวนของมูลค่าหน่วยลงทุนเนื่องมาจากราคาตราสารที่ลงทุนเปลี่ยนแปลง โดยกรณีตราสารทุน บริษัทจัดการจะมีการวิเคราะห์และทบทวนอยู่เป็นประจำ ทั้งในรูปแบบ Top Down Approach และแบบ Bottom Up Approach เพื่อให้ผลของการวิเคราะห์ที่ได้มีความครอบคลุมรอบด้าน อีกทั้งบริษัทจัดการได้นำระบบบริหารความเสี่ยงโดยใช้เทคนิค Value at Risk (VaR) มาใช้เพื่อเป็นการควบคุมความเสี่ยงของตราสารที่ลงทุนให้อยู่ในกรอบที่ยอมรับได้
3. **ความเสี่ยงจากการขาดสภาพคล่องของตราสาร (Liquidity Risk)** คือ ความเสี่ยงที่กองทุนไม่สามารถขายตราสารได้หรือขายได้ แต่ไม่อาจขายได้ในราคาที่เหมาะสมและภายในระยะเวลาอันสมควร การคัดเลือกหลักทรัพย์ รวมทั้งการกระจายความเสี่ยงในการลงทุนในสัดส่วนที่เหมาะสมจะช่วยลดความเสี่ยงด้านสภาพคล่องของตราสารที่กองทุนลงทุนได้
4. **ความเสี่ยงจากความน่าเชื่อถือของผู้ออกตราสาร (Credit Risk)** ในส่วนการลงทุนตราสารหนี้ อาจมีความเสี่ยงจากความน่าเชื่อถือของผู้ออกตราสาร อันเนื่องมาจากการที่ผู้ออกตราสาร ไม่สามารถชำระคืนเงินต้นและดอกเบี้ยได้ตามกำหนดเวลา ส่งผลให้ผู้ลงทุนไม่ได้รับชำระค่าดอกเบี้ยและเงินต้นตามที่คาดหวังตั้งแต่ต้น ความเสี่ยงดังกล่าวสามารถลดได้โดยพิจารณาลงทุนในตราสารหนี้ที่ผู้ออกมีคุณภาพดีทั้งในด้านความน่าเชื่อถือ ความสามารถในการชำระหนี้ของผู้ออกตราสาร และมีฐานะการเงินที่มั่นคง หรือพิจารณาลงทุนในตราสารหนี้ของบริษัทเอกชนที่ผ่านการวิเคราะห์ความสามารถในการชำระหนี้ของผู้ออกตราสารหนี้ รวมทั้งวิเคราะห์และติดตามทิศทางอัตราดอกเบี้ย และสภาพคล่องของตราสารหนี้ เพื่อคัดเลือกตราสารหนี้ที่จะลงทุนในจังหวะเวลาที่เหมาะสม ให้ได้ผลตอบแทนสูงสุด และลดความเสี่ยงให้ต่ำที่สุด
5. **ความเสี่ยงจากการเปลี่ยนแปลงของอัตราดอกเบี้ย (Interest Rate Risk)** ในส่วนการลงทุนตราสารหนี้ กองทุนอาจมีความเสี่ยงจากการเปลี่ยนแปลงของอัตราดอกเบี้ยในตลาด เพราะทิศทางอัตราดอกเบี้ยจะมีความสัมพันธ์กับราคาลาดของตราสารหนี้ที่กองทุนลงทุน โดยในการคำนวณมูลค่าทรัพย์สินสุทธิของกองทุนนั้น จะต้องนำราคาลาดของตราสารหนี้ที่กองทุนลงทุนมาคำนวณในแต่ละวันที่ต้องคำนวณมูลค่าทรัพย์สินของกองทุน หากดอกเบี้ยในตลาดสูงขึ้นจะทำให้ราคาตราสารหนี้ที่กองทุนลงทุนมีราคาลาดลดลง ซึ่งจะทำให้มูลค่าทรัพย์สินสุทธิของกองทุนต่ำลงตามราคาลาด และหากอัตราดอกเบี้ยในตลาดลดลง จะทำให้ราคาตราสารหนี้ที่กองทุนลงทุนมีราคาลาดสูงขึ้นซึ่งจะทำให้มูลค่าทรัพย์สินสุทธิของกองทุนสูงขึ้นตามราคาลาด ทั้งที่กองทุนยังไม่ได้ขายตราสารหนี้นั้นเพื่อให้เกิดการขาดทุนหรือกำไรแต่ประการใด
6. **ความเสี่ยงจากการลงทุนต่อ (Reinvestment Risk)** เนื่องจากผู้ออกหุ้นกู้อาจใช้สิทธิไถ่ถอนหุ้นกู้ก่อนกำหนด ในกรณีที่อัตราดอกเบี้ยในตลาดลดลงจนทำให้ผู้ออกหุ้นกู้สามารถระดมทุนใหม่ในต้นทุนที่ต่ำลงได้ ส่งผลให้กองทุนได้รับชำระคืนเงินก่อนกำหนดและจะต้องลงทุนในหลักทรัพย์ที่ได้ผลตอบแทนลดลงตามภาวะตลาด
7. **ความเสี่ยงของประเทศที่กองทุนลงทุน และข้อจำกัดการนำเงินลงทุนกลับประเทศ (Country Risk และ Repatriation Risk)** คือ ความเสี่ยงที่เกิดจากการเปลี่ยนแปลงภายในประเทศที่กองทุนเข้าไปลงทุน เช่น การเปลี่ยนแปลงของนโยบายเศรษฐกิจ การเปลี่ยนแปลงทางการเมือง การออกมาตรการในภาวะที่เกิดวิกฤตการณ์ที่ไม่ปกติ ทำให้กองทุนไม่สามารถนำเงินกลับเข้ามาในประเทศได้ หรือสาเหตุอื่นๆ อันอาจทำให้ไม่สามารถชำระหนี้ได้ตรงตามระยะเวลาที่กำหนด ทั้งนี้ บริษัทจัดการจะวิเคราะห์ปัจจัยต่างๆ ที่อาจมีผลกระทบต่อความสามารถในการชำระหนี้ของประเทศที่เข้าลงทุนอย่างถี่ถ้วนรอบคอบ
8. **ความเสี่ยงด้านอัตราแลกเปลี่ยน (Currency Risk)** คือ ความเสี่ยงที่เกิดจากการปรับตัวเพิ่มขึ้นหรือลดลงของค่าเงินบาทเมื่อเทียบกับเงินสกุลอื่นๆ เนื่องจากกองทุนมีนโยบายลงทุนในหลักทรัพย์จดทะเบียนในตลาดหลักทรัพย์ของต่างประเทศ ทำให้ต้องมีการแลกเปลี่ยนเงินบาทเป็นเงินตราต่างประเทศเพื่อนำไปลงทุน และแปลงเงินตราต่างประเทศกลับมาเป็นเงินบาทเมื่อต้องการนำเงินลงทุนกลับมาในประเทศ ทั้งนี้ หากกองทุนไม่มีการป้องกันความเสี่ยงจากอัตราแลกเปลี่ยนเงินตรา

ต่างประเทศ จึงอาจทำให้กองทุนได้รับผลตอบแทนในรูปสกุลเงินบาทจากการลงทุนในต่างประเทศสูงขึ้น ในกรณีที่เงินบาทอ่อนค่าลงเมื่อเทียบกับเงินตราต่างประเทศ หรือในทางกลับกันอาจทำให้กองทุนได้รับผลตอบแทนในรูปสกุลเงินบาทจากการลงทุนในต่างประเทศลดลงหรืออาจขาดทุนได้ ในกรณีที่เงินบาทแข็งค่าขึ้นเมื่อเทียบกับเงินตราต่างประเทศ ดังนั้น กองทุนจึงมีความเสี่ยงที่จะประสบผลขาดทุนได้

9. ความเสี่ยงที่เกิดจากการลงทุนในสัญญาซื้อขายล่วงหน้า (Derivative Risk) คือ ความเสี่ยงที่เกิดจากการลงทุนในสัญญาซื้อขายล่วงหน้า เช่น สัญญาสวอป หรือสัญญาฟอเวิร์ด เพื่อป้องกันความเสี่ยงจากอัตราแลกเปลี่ยนเงินตราต่างประเทศ ซึ่งการป้องกันความเสี่ยงดังกล่าวอาจทำให้กองทุนเสียโอกาสในการได้รับผลตอบแทนที่เพิ่มขึ้น หากอัตราแลกเปลี่ยนมีการเปลี่ยนแปลงไปในทางตรงข้ามกับที่กองทุนคาดการณ์ไว้และการทำธุรกรรมดังกล่าวอาจมีต้นทุนอยู่บ้าง ซึ่งจะทำให้ผลตอบแทนของกองทุนโดยรวมลดลงจากต้นทุนที่เพิ่มขึ้น ทั้งนี้ การป้องกันความเสี่ยงดังกล่าวขึ้นอยู่กับดุลยพินิจของผู้จัดการกองทุน บริษัทจัดการจะพิจารณาการลงทุนในสัญญาซื้อขายล่วงหน้าอย่างระมัดระวังตามความเหมาะสมกับสภาพการณ์ในแต่ละขณะ

10. ความเสี่ยงจากการขยายฐานเงินลงทุน (Leverage Risk) คือ ความเสี่ยงที่เกิดจากการลงทุนในสัญญาซื้อขายล่วงหน้า เนื่องจากการลงทุนในสัญญาออปชั่นที่ซื้อขายในตลาด (Organized Exchange) หรือสัญญาฟิวเจอร์ กองทุนรวมสามารถลงทุนได้โดยการวางเงินประกัน (Margin) เพื่อป้องกันการไม่ปฏิบัติตามสัญญา โดยการวางเงินประกันเพียงเล็กน้อย สามารถลงทุนในสัญญาที่มีมูลค่ามากได้ เช่น ตลาดอาจกำหนดให้วางเงินประกันเพียงแค่ 5% ของมูลค่าสัญญา ส่งผลให้อัตราผลตอบแทน (กำไร/ขาดทุน) เกิดขึ้นในอัตราที่สูง เมื่อเทียบกับเม็ดเงินที่ลงทุน ซึ่งในกรณีที่กองทุนคาดการณ์ถูกต้อง การวางเงินประกันเพียงเล็กน้อย กองทุนก็จะได้กำไรเป็นจำนวนมาก แต่ในทางตรงกันข้ามถ้ากองทุนคาดการณ์ไม่ถูกต้อง การวางเงินประกันเพียงเล็กน้อย กองทุนก็อาจขาดทุนเป็นจำนวนมากได้ โดยความเสี่ยงดังกล่าวสามารถลดได้ โดยการประเมินคุณภาพและสถานะของการลงทุนในสัญญาซื้อขายล่วงหน้าอย่างสม่ำเสมอ

11. ความเสี่ยงจากการที่คู่สัญญาไม่ปฏิบัติตามสัญญา (Counterparty Risk) คือ ความเสี่ยงที่เกิดขึ้นเนื่องจากสัญญาสวอปมีการซื้อขายนอกศูนย์ซื้อขายสัญญาซื้อขายล่วงหน้า (OTC Market) ในกรณีที่คู่สัญญาสวอปไม่สามารถปฏิบัติตามข้อตกลงที่ระบุไว้ในเอกสารแสดงสิทธิ ซึ่งเป็นการทำสัญญาตามความต้องการเฉพาะเจาะจงระหว่าง 2 ฝ่าย ซึ่งกรณีที่ภาวะตลาดมีความผันผวนรวดเร็วและรุนแรง อาจส่งผลให้ภาระความเสี่ยงจากการเข้าทำสัญญาแสดงสิทธิของคู่สัญญาฝ่ายใดฝ่ายหนึ่งเพิ่มขึ้นอย่างมากจนไม่สามารถปฏิบัติตามภาระที่ไต่ตกลงไว้ในสัญญา โดยความเสี่ยงดังกล่าวสามารถลดลงได้โดยการเลือกคู่สัญญาที่ได้รับการจัดอันดับความน่าเชื่อถือในระดับ BBB ขึ้นไป และกองทุนได้มีการลงนามในสัญญา ISDA ซึ่งเป็นสัญญามาตรฐานที่มีวัตถุประสงค์เพื่อกำหนด ข้อสัญญาพื้นฐานสำหรับการทำอนุพันธ์โดยทั่วไป เพื่อให้เป็นข้อสัญญาที่จะครอบคลุมถึงเหตุการณ์ต่างๆ ที่อาจเกิดขึ้นระหว่างคู่สัญญาอันจะกระทบกระเทือนถึงสิทธิและหน้าที่ของคู่สัญญา โดยให้คู่สัญญาทั้งสองฝ่ายได้รับความเป็นธรรมที่เท่าเทียมกัน ซึ่งมีผลฟ้องร้องได้ตามกฎหมาย จึงทำให้ความเสี่ยงดังกล่าวลดลง

12. ความเสี่ยงจากการลงทุนในตราสารที่มีสัญญาซื้อขายล่วงหน้าแฝง (Structured Note) คือ ความเสี่ยงอันเกิดจากการลงทุนในตราสารที่ไม่สามารถเปลี่ยนมือได้ กองทุนจะลงทุนในตราสารที่มีสัญญาซื้อขายล่วงหน้าแฝงที่ออกโดยธนาคารที่มีกฎหมายเฉพาะจัดตั้งขึ้น ธนาคารพาณิชย์ สาขาของธนาคารต่างประเทศ หรือบริษัทเงินทุนที่ได้รับการจัดอันดับความน่าเชื่อถือในระดับที่สามารถลงทุนได้ (Investment Grade) ขึ้นไป และจะได้รับการชำระเงินต้นคืนเต็มจำนวนเมื่อครบกำหนดอายุของสัญญา ทั้งนี้ กองทุนมีนโยบายที่จะถือตราสารนี้จนครบกำหนดอายุของตราสาร โดยคู่สัญญาจะไม่สามารถไถ่ถอนได้ก่อนครบกำหนดอายุตราสาร แต่กองทุนสามารถไถ่ถอนคืนได้ เมื่อกองทุนร้องขอในราคายุติธรรม และเนื่องจากกองทุนจะลงทุนในสัดส่วนน้อย จึงทำให้ลดความเสี่ยงในข้อนี้ไปได้

ค่าธรรมเนียมและค่าใช้จ่าย

ค่าธรรมเนียมที่เรียกเก็บจากกองทุนรวม (% ต่อปีของ NAV)		
ค่าธรรมเนียม	สูงสุดไม่เกิน	เก็บจริง
การจัดการ	1.3375	0.8025
รวมค่าใช้จ่าย	2.6750	0.9115

ค่าธรรมเนียมที่เรียกเก็บจากผู้ถือหน่วยลงทุน (% ของมูลค่าซื้อขาย)		
ค่าธรรมเนียม	สูงสุดไม่เกิน	เก็บจริง
การขาย	1.00	0.50
การรับซื้อคืน	-	-
การสับเปลี่ยนหน่วยลงทุนเข้า	เท่ากับค่าธรรมเนียมการขาย	0.50
การสับเปลี่ยนหน่วยลงทุนออก	เท่ากับค่าธรรมเนียมการรับซื้อคืน	-
การโอนหน่วย	50 บาท/1,000 หน่วย หรือเศษของ 1,000 หน่วย	50 บาท/1,000 หน่วย หรือเศษของ 1,000 หน่วย

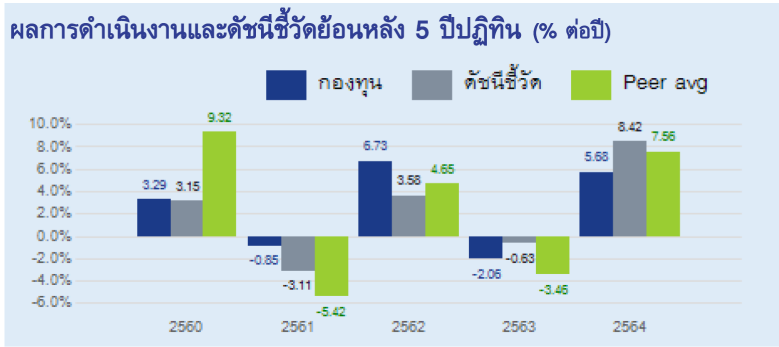

ผลการดำเนินงานย้อนหลังแบบปีกลม (% ต่อปี)

	YTD	3 เดือน	6 เดือน	1 ปี
กองทุน	-0.66	-0.63	0.02	1.24
ดัชนีชี้วัด	-2.03	-0.91	0.04	0.79
ค่าเฉลี่ยในกลุ่มเดียวกัน	-5.16	-2.06	-3.14	-2.53
ความผันผวนกองทุน	3.43	3.76	3.60	3.26
ความผันผวนดัชนีชี้วัด	3.92	4.37	4.12	3.54
	3 ปี	5 ปี	10 ปี	ตั้งแต่จัดตั้ง
กองทุน	0.83	2.35	-	2.27
ดัชนีชี้วัด	1.40	1.81	-	1.71
ค่าเฉลี่ยในกลุ่มเดียวกัน	-0.80	0.92	3.09	-
ความผันผวนกองทุน	4.61	3.86	-	3.78
ความผันผวนดัชนีชี้วัด	6.56	5.43	-	5.33

ทรัพย์สินที่ลงทุนสูงสุด 5 อันดับแรก

	% NAV
พันธบัตรธนาคารแห่งประเทศไทย	13.99
เงินฝากประจำ Qatar National Bank	5.60
หน่วยลงทุนกองทุนรวมตราสารหนี้ Nomura Asset Management UK.	3.06
หุ้นกู้ บริษัท ซีพี ออลล์ จำกัด (มหาชน)	3.06
หุ้นกู้ บริษัท ไทยเบฟเวอเรจ จำกัด (มหาชน)	2.72

การจัดสรรการลงทุนในกลุ่มอุตสาหกรรม/ผู้ออกตราสาร 5 อันดับแรก

	% NAV
ธนาคาร	6.61
เทคโนโลยีสารสนเทศและการสื่อสาร	5.08
พลังงานและสาธารณูปโภค	3.47
อาหารและเครื่องดื่ม	1.56
พัฒนาอสังหาริมทรัพย์	1.43

การจัดสรรการลงทุนในต่างประเทศ

ประเทศ	% NAV
สิงคโปร์	15.56
กาตาร์	5.60
ไอร์แลนด์	3.06
ลักเซมเบิร์ก	2.60
มาเก๊า	2.38
อินโดนีเซีย	1.45
ออสเตรเลีย	1.13
ญี่ปุ่น	0.39
ฟิลิปปินส์	0.21
สหรัฐอเมริกา	0.08
มาเลเซีย	0.04

แหล่งที่มา: Factsheet B-INCOME ณ วันที่ 31 กรกฎาคม 2565

ผู้ลงทุนสามารถดูข้อมูลล่าสุดได้ที่ <https://www.bblam.co.th/products/mutual-funds/equity-fund/b-income/summary>

1.4 ผลตอบแทนที่ผู้ลงทุนจะได้รับจากเงินลงทุน

ผู้ลงทุนจะมีโอกาสได้รับกำไรจากมูลค่าหน่วยลงทุนที่เพิ่มขึ้น (Capital Gain) ในกรณีที่มูลค่าหน่วยลงทุน ณ วันที่ ผู้ลงทุนทำการขายคืน มีมูลค่าสูงกว่ามูลค่าหน่วยลงทุน ณ วันที่ผู้ลงทุนทำการซื้อกองทุน และได้รับสิทธิประโยชน์ทางภาษี หากปฏิบัติตามเงื่อนไขการลงทุน ทั้งนี้ เพื่อสิทธิประโยชน์ทางภาษี ผู้ลงทุนควรศึกษาเงื่อนไขการลงทุนในกองทุนรวมเพื่อการออมและคู่มือการลงทุนให้เข้าใจก่อนลงทุน

1.5 จำนวนเงินลงทุนโครงการล่าสุด

จำนวนเงินลงทุนโครงการนี้เท่ากับ 5,000 ล้านบาท

1.6 รอบระยะเวลาบัญชี

กองทุนรวมนี้มีรอบระยะเวลาบัญชีสิ้นสุดทุกวันที่ 31 กรกฎาคม ของทุกปี

1.7 ปัจจัยใดที่มีผลกระทบต่อเงินลงทุนของผู้ลงทุน

เนื่องจากกองทุนมีการลงทุนในตราสารหนี้ ตราสารทุน และหลักทรัพย์ต่างประเทศบางส่วน เงินลงทุนของท่านจึงอาจได้รับผลกระทบอย่างมีนัยสำคัญจากปัจจัยต่อไปนี้ ได้แก่

- ความต่อเนื่องของการฟื้นตัวของเศรษฐกิจโลก
- การเคลื่อนย้ายของ Fund Flow
- นโยบายการเงิน และมาตรการกระตุ้นเศรษฐกิจ

1.8 การเลื่อนกำหนดเวลาชำระค่าขายคืนหน่วยลงทุน

บริษัทจัดการอาจเลื่อนกำหนดการชำระเงินค่าขายคืนหน่วยลงทุนคืนแก่ผู้ถือหน่วยลงทุนที่มีคำสั่งขายคืนหน่วยลงทุนของกองทุนเปิดได้ในกรณีดังต่อไปนี้

- (1) บริษัทจัดการพิจารณาแล้ว มีความเชื่อโดยสุจริตและสมเหตุสมผลว่าเป็นกรณีที่เข้าเหตุดังต่อไปนี้ โดยได้รับความเห็นชอบของผู้ดูแลผลประโยชน์แล้ว
 - (ก) มีเหตุจำเป็นทำให้ไม่สามารถจำหน่าย จ่าย โอน หลักทรัพย์หรือทรัพย์สินของกองทุนรวมเปิดได้อย่างสมเหตุสมผล หรือ
 - (ข) มีเหตุที่ทำให้กองทุนรวมไม่ได้รับชำระเงินจากหลักทรัพย์หรือทรัพย์สินที่ลงทุนไว้ตามกำหนดเวลาปกติ ซึ่งเหตุดังกล่าวอยู่นอกเหนือการควบคุมของบริษัทจัดการ
- (2) ผู้ถือหน่วยลงทุนมีคำสั่งขายคืนหน่วยลงทุนก่อนหรือในช่วงระยะเวลาที่บริษัทจัดการพบว่าควรรับซื้อคืนหน่วยลงทุนไม่ถูกต้องและผู้ดูแลผลประโยชน์ยังไม่ได้รับรองข้อมูลในรายงานการแก้ไขราคาย้อนหลังและรายงานการชดเชยราคา

1.9 การไม่ขายหรือไม่รับซื้อคืนหน่วยลงทุนตามคำสั่งที่รับไว้แล้ว

บริษัทจัดการจะไม่ขายหรือไม่รับซื้อคืนหน่วยลงทุนตามคำสั่งที่รับไว้แล้วหรือจะหยุดรับคำสั่งซื้อหรือคำสั่งขายคืนหน่วยลงทุน (Suspension of Dealings) ได้ด้วยเหตุอื่นใดดังต่อไปนี้ ซึ่งไม่เกินกว่ากรณีที่ประกาศคณะกรรมการ ก.ล.ด. กำหนด

1. เป็นการไม่ขายหน่วยลงทุนตามคำสั่งซื้อหน่วยลงทุนที่รับไว้แล้ว หรือเป็นการหยุดรับคำสั่งซื้อหน่วยลงทุนแก่ผู้ลงทุนเฉพาะรายเนื่องจากปรากฏข้อเท็จจริงดังนี้
 - (ก) บริษัทจัดการมีเหตุอันควรสงสัยว่าผู้ลงทุนรายนั้นๆ มีส่วนเกี่ยวข้องกับการกระทำอย่างใดอย่างหนึ่งดังนี้
 - (1) การกระทำที่เป็นการบิดเบือนหลักฐานหรือความผิดฐานฟอกเงินตามกฎหมายเกี่ยวกับการป้องกันและปราบปรามการฟอกเงินไม่ว่าจะเป็นกฎหมายไทย หรือกฎหมายต่างประเทศ
 - (2) การให้การสนับสนุนทางการเงินแก่การก่อการร้าย
 - (3) การกระทำที่เป็นการปฏิบัติตามคำสั่งเกี่ยวกับการยึดหรืออายัดทรัพย์สินโดยบุคคลผู้มีอำนาจตามกฎหมาย
 - (ข) บริษัทจัดการไม่สามารถดำเนินการรู้จักลูกค้า และตรวจสอบเพื่อทราบข้อเท็จจริงเกี่ยวกับลูกค้าได้ในสาระสำคัญ
2. อยู่ในระหว่างดำเนินการเปลี่ยนให้บริษัทจัดการรายอื่นเข้าบริหารจัดการกองทุนรวมภายใต้การจัดการของตนอันเนื่องมาจาก การที่บริษัทจัดการรายเดิมไม่สามารถดำรงความเพียงพอของเงินกองทุนได้ตามประกาศคณะกรรมการ ก.ล.ด. ว่าด้วยการดำรงเงินกองทุนของผู้ประกอบธุรกิจการจัดการกองทุนรวม การจัดการกองทุนส่วนบุคคล การเป็นนายหน้าซื้อขายหลักทรัพย์และการค้าหลักทรัพย์ และการจัดจำหน่ายหลักทรัพย์ที่เป็นหน่วยลงทุน และการเป็นผู้จัดการเงินทุนสัญญาซื้อขายล่วงหน้า ซึ่งให้กระทำได้ไม่เกิน 3 วันทำการ
3. อยู่ในระหว่างดำเนินการเพื่อเลิกกองทุนรวม ในกรณีที่ปรากฏข้อเท็จจริงซึ่งบริษัทจัดการพิจารณาแล้วมีความเชื่อโดยสุจริตและสมเหตุสมผลว่าจะมีการขายคืนหน่วยลงทุน ในกรณีใดกรณีหนึ่ง ดังต่อไปนี้ และการเลิกกองทุนรวมจะเป็นประโยชน์ต่อผู้ถือหน่วยลงทุนโดยรวม
 - (ก) มีการขายคืนหน่วยลงทุนสุทธิ ณ วันใดวันหนึ่งเกินกว่า 2 ใน 3 ของจำนวนหน่วยลงทุนที่จำหน่ายได้แล้วทั้งหมด
 - (ข) มียอดรวมการขายคืนหน่วยลงทุนสุทธิในช่วงระยะเวลา 5 วันทำการ ซื้อขายหน่วยลงทุนติดต่อกันคิดเป็นจำนวนเกินกว่า 2 ใน 3 ของจำนวนหน่วยลงทุนที่จำหน่ายได้แล้วทั้งหมด ทั้งนี้ กรณีที่เป็นกองทุนรวมที่มีกำหนดระยะเวลาการรับซื้อคืนหน่วยลงทุนเป็นช่วง (interval fund) การพิจารณาระยะเวลาการขายคืนหน่วยลงทุน ให้พิจารณาจากเฉพาะในช่วงระยะเวลาเดียวกัน ซึ่งกองทุนรวมเปิดให้รับซื้อคืนหน่วยลงทุนเท่านั้น

ทั้งนี้ บริษัทจัดการจะไม่ดำเนินการตามข้อ 3 หากบริษัทจัดการพิจารณาแล้ว มีความเชื่อโดยสุจริตและสมเหตุสมผลว่าการเลิกกองทุนรวมจะไม่เป็นประโยชน์ต่อผู้ถือหน่วยลงทุนที่เหลืออยู่เนื่องจากกองทุนรวมยังคงมีทรัพย์สินคงเหลือ ที่มีคุณภาพและมีสภาพคล่องเพียงพอ และผู้ถือหน่วยลงทุนที่เหลืออยู่จะไม่ได้รับผลกระทบจากการขายคืนนั้น

1.10 ช่องทางที่ผู้ถือหน่วยลงทุนจะทราบข้อมูลเกี่ยวกับมูลค่าทรัพย์สินสุทธิ มูลค่าหน่วยลงทุน และราคาขายและรับซื้อคืนหน่วยลงทุน

ผู้ถือหน่วยลงทุนสามารถติดตามมูลค่าทรัพย์สินสุทธิ มูลค่าหน่วยลงทุน และราคาขายและรับซื้อคืนหน่วยลงทุน ได้จากช่องทางใดช่องทางหนึ่ง หรือทุกช่องทางดังนี้

- เว็บไซต์บริษัทจัดการ www.bblam.co.th และหรือผู้สนับสนุนการขายหรือรับซื้อคืน
- Mobile Application เช่น BF Mobile Application
- ประกาศปิดที่บริษัทจัดการ หรือผู้สนับสนุนการขายหรือรับซื้อคืน
- หนังสือพิมพ์รายวัน
- ตรวจสอบข้อมูลใน NAV Center ที่ www.thaimutualfund.com

หรือสอบถามได้ที่ บลจ.บัวหลวง โทร. 0-2674-6488 กด 8

1.11 ช่องทางที่ผู้ลงทุนสามารถทราบข้อมูลเพิ่มเติมเกี่ยวกับกองทุนรวมนี้

ผู้ลงทุนสามารถสอบถามข้อมูลเพิ่มเติม ได้ที่

- บริษัทหลักทรัพย์จัดการกองทุนรวม บัวหลวง จำกัด
โทรศัพท์ 0-2674-6488 เว็บไซต์ www.bblam.co.th
- ผู้สนับสนุนการขายหรือรับซื้อคืน

ผู้ลงทุนสามารถเข้าถึงข้อมูลโครงการจัดการกองทุนรวมและข้อผูกพันระหว่างผู้ถือหน่วยลงทุนกับบริษัทจัดการ ได้ที่ www.bblam.co.th

2. ปัจจัยความเสี่ยงของกองทุนรวม

กองทุนเปิดบัวหลวงอินคัมเพื่อการออม มีความเสี่ยงและแนวทางในการบริหารความเสี่ยง โดยเรียงลำดับตามโอกาสที่อาจเกิดขึ้นและมีความสำคัญของผลกระทบจากมากไปน้อย ได้ดังต่อไปนี้

1. ความเสี่ยงจากการดำเนินงานของผู้ออกตราสาร (Business Risk)

คือ ความเสี่ยงที่เป็นปัจจัยหลักที่มีผลต่อการดำเนินงานและฐานะการเงินของบริษัทผู้ออกตราสาร ซึ่งจะมีผลต่อความสามารถในการทำกำไร รวมถึงความสามารถในการชำระคืนและดอกเบี้ยได้เต็มจำนวนหรือตามเวลาที่กำหนดของบริษัทผู้ออกตราสาร บริษัทผู้จัดการมีแนวทางในการบริหารความเสี่ยง โดยจะติดตามการดำเนินงานและคุณภาพการบริหารงานของผู้บริหาร พร้อมทั้งมีการประเมินผลกระทบจากปัจจัยเศรษฐกิจมหภาคต่อสถานะบริษัทอย่างสม่ำเสมอ จะทำให้บริษัทผู้จัดการสามารถประเมินศักยภาพ และการสร้างกำไรของบริษัทผู้ออกตราสารได้อย่างมีประสิทธิภาพ

2. ความเสี่ยงจากความผันผวนของราคาตราสาร (Market Risk)

คือ ความเสี่ยงที่เกิดจากราคาตราสารเปลี่ยนแปลงไปอันเนื่องมาจากการเปลี่ยนแปลงของปัจจัยทั้งภายในและภายนอกประเทศ ได้แก่ สภาพเศรษฐกิจ ปัจจัยทางการเมือง สังคม ภาวะตลาดทุนและตลาดเงิน การคาดการณ์ของนักลงทุนฐานะการเงินและผลการดำเนินงานของผู้ออกตราสาร เป็นต้น บริษัทผู้จัดการมีแนวทางในการลดความผันผวนของมูลค่าหน่วยลงทุนเนื่องมาจากราคาตราสารที่ลงทุนเปลี่ยนแปลง โดยกรณีตราสารทุน บริษัทผู้จัดการจะมีการวิเคราะห์และทบทวนอยู่เป็นประจำ ทั้งในรูปแบบ Top Down Approach และแบบ Bottom Up Approach เพื่อให้ผลของการวิเคราะห์ที่ได้มีความครอบคลุมรอบด้าน อีกทั้งบริษัทผู้จัดการได้นำระบบบริหารความเสี่ยงโดยใช้เทคนิค Value at Risk (VaR) มาใช้เพื่อเป็นการควบคุมความเสี่ยงของตราสารที่ลงทุนให้อยู่ในกรอบที่ยอมรับได้

3. ความเสี่ยงจากการขาดสภาพคล่องของตราสาร (Liquidity Risk)

คือ ความเสี่ยงที่กองทุนไม่สามารถขายตราสารได้ หรือขายได้ แต่ไม่อาจขายได้ในราคาที่เหมาะสมและภายในระยะเวลาอันสมควร การคัดเลือกหลักทรัพย์ รวมทั้งการกระจายความเสี่ยงในการลงทุนในสัดส่วนที่เหมาะสม จะช่วยลดความเสี่ยงด้านสภาพคล่องของตราสารที่กองทุนลงทุนได้

4. ความเสี่ยงจากความน่าเชื่อถือของผู้ออกตราสาร (Credit Risk)

ในส่วนการลงทุนตราสารหนี้ อาจมีความเสี่ยงจากความน่าเชื่อถือของผู้ออกตราสาร อันเนื่องมาจากผู้ออกตราสาร ไม่สามารถชำระคืนเงินต้นและดอกเบี้ยได้ตามกำหนดเวลา ส่งผลให้ผู้ลงทุนไม่ได้รับชำระค่าดอกเบี้ยและเงินต้นตามที่คาดหวังตั้งแต่ต้น ความเสี่ยงดังกล่าวสามารถลดได้โดยพิจารณาลงทุนในตราสารหนี้ที่ผู้ออกมีคุณภาพดีทั้งในด้านความน่าเชื่อถือ ความสามารถในการชำระหนี้ของผู้ออกตราสาร และมีฐานะการเงินที่มั่นคง หรือพิจารณาลงทุนในตราสารหนี้ของบริษัทเอกชนที่ผ่านการวิเคราะห์ความสามารถในการชำระหนี้ของผู้ออกตราสารหนี้ รวมทั้งวิเคราะห์และติดตามทิศทางอัตราดอกเบี้ย และสภาพคล่องของตราสารหนี้ เพื่อคัดเลือกตราสารหนี้ที่จะลงทุนในจังหวะเวลาที่เหมาะสม ให้ได้ผลตอบแทนสูงสุด และลดความเสี่ยงให้ต่ำที่สุด

5. ความเสี่ยงจากการเปลี่ยนแปลงของอัตราดอกเบี้ย (Interest Rate Risk)

ในส่วนการลงทุนตราสารหนี้ กองทุนอาจมีความเสี่ยงจากการเปลี่ยนแปลงของอัตราดอกเบี้ยในตลาด เพราะทิศทางอัตราดอกเบี้ยจะมีความสัมพันธ์กับราคาลดของตราสารหนี้ที่กองทุนลงทุน โดยในการคำนวณมูลค่าทรัพย์สินสุทธิของกองทุนนั้น จะต้องนำราคาลดของตราสารหนี้ที่กองทุนลงทุนมาคำนวณในแต่ละวันที่ต้องคำนวณมูลค่าทรัพย์สินของกองทุน หากดอกเบี้ยในตลาดสูงขึ้นจะทำให้ราคาตราสารหนี้ที่กองทุนลงทุนมีราคาลดลง ซึ่งจะทำให้มูลค่าทรัพย์สินสุทธิของกองทุนต่ำลงตามราคาลด และหากอัตราดอกเบี้ยในตลาดลดลง จะทำให้ราคาตราสารหนี้ที่กองทุนลงทุนมีราคาลดสูงขึ้นซึ่งจะทำให้มูลค่าทรัพย์สินสุทธิของกองทุนสูงขึ้นตามราคาลด ทั้งที่กองทุนยังไม่ได้ขายตราสารหนี้นั้นเพื่อให้เกิดการขาดทุนหรือกำไรแต่ประการใด

6. ความเสี่ยงจากการลงทุนต่อ (Reinvestment Risk)

เนื่องจากผู้ออกหุ้นกู้อาจใช้สิทธิไถ่ถอนหุ้นกู้ก่อนกำหนด ในกรณีที่อัตราดอกเบี้ยในตลาดลดลงจนทำให้ผู้ออกหุ้นกู้สามารถระดมทุนใหม่ในต้นทุนที่ต่ำลงได้ ส่งผลให้กองทุนได้รับชำระคืนเงินก่อนกำหนดและจะต้องลงทุนในหลักทรัพย์ที่ได้ผลตอบแทนลดลงตามภาวะตลาด

7. ความเสี่ยงของประเทศที่กองทุนลงทุน และข้อจำกัดการนำเงินลงทุนกลับประเทศ (Country Risk และ Repatriation Risk)

คือ ความเสี่ยงที่เกิดจากการเปลี่ยนแปลงภายในประเทศที่กองทุนเข้าไปลงทุน เช่น การเปลี่ยนแปลงของนโยบายเศรษฐกิจ การเปลี่ยนแปลงทางการเมือง การออกมาตรการในภาวะที่เกิดวิกฤตการณ์ที่ไม่ปกติ ทำให้กองทุนไม่สามารถนำเงินกลับเข้ามาในประเทศได้ หรือสาเหตุอื่นๆ อันอาจทำให้ไม่สามารถชำระหนี้ได้ตรงตามระยะเวลาที่กำหนด ทั้งนี้ บริษัทผู้จัดการจะวิเคราะห์ปัจจัยต่างๆ ที่อาจมีผลกระทบต่อความสามารถในการชำระหนี้ของประเทศที่เข้าไปลงทุนอย่างถี่ถ้วนรอบคอบ

8. ความเสี่ยงด้านอัตราแลกเปลี่ยน (Currency Risk)

คือ ความเสี่ยงที่เกิดจากการปรับตัวเพิ่มขึ้นหรือลดลงของค่าเงินบาทเมื่อเทียบกับเงินสกุลอื่นๆ เนื่องจากกองทุนมีนโยบายลงทุนในหลักทรัพย์จดทะเบียนในตลาดหลักทรัพย์ของต่างประเทศ ทำให้ต้องมีการแลกเปลี่ยนเงินบาทเป็นเงินตราต่างประเทศเพื่อนำไปลงทุน และแปลงเงินตราต่างประเทศกลับมาเป็นเงินบาทเมื่อต้องการนำเงินลงทุนกลับมาในประเทศไทย ทั้งนี้ หากกองทุนไม่มีการป้องกันความเสี่ยงจากอัตราแลกเปลี่ยนเงินตราต่างประเทศ จึงอาจทำให้กองทุนได้รับผลตอบแทนในรูปสกุลเงินบาทจากการลงทุนในต่างประเทศสูงขึ้น ในกรณีที่เงินบาทอ่อนค่าลงเมื่อเทียบกับเงินตราต่างประเทศ หรือในทางกลับกันอาจทำให้กองทุนได้รับผลตอบแทนในรูปสกุลเงินบาทจากการลงทุน

ในต่างประเทศลดลงหรืออาจขาดทุนได้ ในกรณีที่เงินบาทแข็งค่าขึ้นเมื่อเทียบกับเงินตราต่างประเทศ ดังนั้น กองทุนจึงมีความเสี่ยงที่จะประสบผลขาดทุนได้

9. ความเสี่ยงที่เกิดจากการลงทุนในสัญญาซื้อขายล่วงหน้า (Derivative Risk)

คือ ความเสี่ยงที่เกิดจากการลงทุนในสัญญาซื้อขายล่วงหน้า เช่น สัญญาสวอป หรือสัญญาฟอว์เวิร์ด เพื่อป้องกันความเสี่ยงจากอัตราแลกเปลี่ยนเงินตราต่างประเทศ ซึ่งการป้องกันความเสี่ยงดังกล่าวอาจทำให้กองทุนเสียโอกาสในการได้รับผลตอบแทนที่เพิ่มขึ้น หากอัตราแลกเปลี่ยนมีการเปลี่ยนแปลงไปในทางตรงข้ามกับที่กองทุนคาดการณ์ไว้และการทำธุรกรรมดังกล่าวอาจมีต้นทุนอยู่บ้าง ซึ่งจะทำให้ผลตอบแทนของกองทุนโดยรวมลดลงจากต้นทุนที่เพิ่มขึ้น ทั้งนี้ การป้องกันความเสี่ยงดังกล่าวขึ้นอยู่กับดุลยพินิจของผู้จัดการกองทุน บริษัทจัดการจะพิจารณาการลงทุนในสัญญาซื้อขายล่วงหน้าอย่างระมัดระวังตามความเหมาะสมกับสภาวะการณ์ในแต่ละขณะ

10. ความเสี่ยงจากการขยายฐานเงินลงทุน (Leverage Risk)

คือ ความเสี่ยงที่เกิดจากการลงทุนในสัญญาซื้อขายล่วงหน้า เนื่องจากการลงทุนในสัญญาออปชันที่ซื้อขายในตลาด (Organized Exchange) หรือสัญญาฟิวเจอร์ กองทุนรวมสามารถลงทุนได้โดยการวางเงินประกัน (Margin) เพื่อป้องกันการไม่ปฏิบัติตามสัญญา โดยการวางเงินประกันเพียงเล็กน้อย สามารถลงทุนในสัญญาที่มีมูลค่ามากได้ เช่น ตลาดอาจกำหนดให้วางเงินประกันเพียงแค่ 5% ของมูลค่าสัญญา ส่งผลให้อัตราผลตอบแทน (กำไร/ขาดทุน) เกิดขึ้นในอัตราที่สูง เมื่อเทียบกับเม็ดเงินที่ลงทุน ซึ่งในกรณีที่กองทุนคาดการณ์ถูกต้อง การวางเงินประกันเพียงเล็กน้อย กองทุนก็จะได้กำไรเป็นจำนวนมาก แต่ในทางตรงกันข้ามถ้ากองทุนคาดการณ์ไม่ถูกต้อง การวางเงินประกันเพียงเล็กน้อย กองทุนก็อาจขาดทุนเป็นจำนวนมากได้ โดยความเสี่ยงดังกล่าวสามารถลดได้ โดยการประเมินคุณภาพและสถานะของการลงทุนในสัญญาซื้อขายล่วงหน้าอย่างสม่ำเสมอ

3. เครื่องมือบริหารความเสี่ยงด้านสภาพคล่องของกองทุนรวม

บริษัทจัดการจะใช้ดุลยพินิจพิจารณาเลือกใช้เครื่องมืออย่างหนึ่งอย่างใดหรือหลายอย่าง ตามความจำเป็นและหรือตามการประเมินว่าสมควร ภายใต้เงื่อนไขข้อจำกัดและสถานการณ์ที่เกี่ยวข้องในขณะนั้นๆ ตามความเหมาะสมเพื่อประโยชน์สูงสุดของกองทุนและผู้ถือหน่วยลงทุน โดยการใช้เครื่องมือชนิดหนึ่งๆ อาจมีรายละเอียดหลักเกณฑ์และหรือเงื่อนไขที่ใช้แตกต่างกันในแต่ละวันทำการที่มีการใช้เครื่องมือหนึ่งๆ ทั้งนี้ หากในวันนั้นกองทุนรวมมีสภาพคล่องเพียงพอ บริษัทจัดการอาจไม่ใช้เครื่องมือบริหารความเสี่ยงสภาพคล่องก็ได้ โดยขึ้นอยู่กับดุลยพินิจของบริษัทจัดการ

กองทุนมีเครื่องมือบริหารความเสี่ยงด้านสภาพคล่องของกองทุนรวม โดยมีรายละเอียดเกี่ยวกับเครื่องมือดังกล่าว ดังนี้

3.1 การกำหนดให้ผู้ลงทุนเป็นผู้รับภาระค่าใช้จ่าย โดยวิธีการดังนี้

3.1.1 ค่าธรรมเนียมการรักษาสภาพคล่อง (Liquidity Fee)

เมื่อกองทุนปลายทางมีการใช้ liquidity fee บริษัทจัดการจะพิจารณาดำเนินการให้สอดคล้องกับกองทุนปลายทาง

รายละเอียดเพิ่มเติม : กรณีที่กองทุนปลายทางมีการเปลี่ยนแปลงเครื่องมือบริหารความเสี่ยงสภาพคล่องข้างต้น บริษัทจัดการจะพิจารณาใช้เครื่องมือดังกล่าวตามที่กองทุนปลายทางกำหนด ทั้งนี้ โดยไม่ขัดกับหลักเกณฑ์ที่สำนักงาน ก.ล.ด. กำหนด

3.1.2 การปรับมูลค่าทรัพย์สินสุทธิด้วยสูตรการคำนวณที่สะท้อนต้นทุนในการซื้อขายทรัพย์สินของกองทุนรวม (Swing Pricing)

เมื่อกองทุนปลายทางมีการใช้ swing pricing บริษัทจัดการจะพิจารณาดำเนินการให้สอดคล้องกับกองทุนปลายทาง

รายละเอียดเพิ่มเติม : กรณีที่กองทุนปลายทางมีการเปลี่ยนแปลงเครื่องมือบริหารความเสี่ยงสภาพคล่องข้างต้น บริษัทจัดการจะพิจารณาใช้เครื่องมือดังกล่าวตามที่กองทุนปลายทางกำหนด ทั้งนี้ โดยไม่ขัดกับหลักเกณฑ์ที่สำนักงาน ก.ล.ด. กำหนด

3.1.3 ค่าธรรมเนียมการซื้อขายหน่วยลงทุนที่สะท้อนต้นทุนในการซื้อขายทรัพย์สินของกองทุนรวม (Anti-Dilution Levies - ADLs)

เมื่อกองทุนปลายทางมีการใช้ ADLs บริษัทจัดการจะพิจารณาดำเนินการให้สอดคล้องกับกองทุนปลายทาง

รายละเอียดเพิ่มเติม : กรณีที่กองทุนปลายทางมีการเปลี่ยนแปลงเครื่องมือบริหารความเสี่ยงสภาพคล่องข้างต้น บริษัทจัดการจะพิจารณาใช้เครื่องมือดังกล่าวตามที่กองทุนปลายทางกำหนด ทั้งนี้ โดยไม่ขัดกับหลักเกณฑ์ที่สำนักงาน ก.ล.ด. กำหนด

ทั้งนี้ ผู้ลงทุนสามารถดูข้อมูลเครื่องมือบริหารความเสี่ยงด้านสภาพคล่องของกองทุนปลายทางเพิ่มเติมได้จากหนังสือชี้ชวนในเว็บไซต์ <https://www.bblam.co.th/?cID=2078>

3.2 การกำหนดเงื่อนไขหรือข้อจำกัดในการรับคำสั่งขายคืนหน่วยลงทุน โดยวิธีการอย่างหนึ่งอย่างใดหรือหลายอย่างดังนี้

3.2.1 การกำหนดระยะเวลาที่ต้องแจ้งล่วงหน้าก่อนการขายคืนหน่วยลงทุน (Notice Period)

เมื่อกองทุนปลายทางมีการใช้ notice period บริษัทจัดการสามารถพิจารณาดำเนินการให้สอดคล้องกับกองทุนปลายทางได้

รายละเอียดเพิ่มเติม : กรณีที่กองทุนปลายทางมีการเปลี่ยนแปลงเครื่องมือบริหารความเสี่ยงสภาพคล่องข้างต้น บริษัทจัดการจะพิจารณาใช้เครื่องมือดังกล่าวตามที่กองทุนปลายทางกำหนด ทั้งนี้ โดยไม่ขัดกับหลักเกณฑ์ที่สำนักงาน ก.ล.ด. กำหนด

3.2.2 การกำหนดเพดานการขายคืนหน่วยลงทุน (Redemption Gate)

เมื่อกองทุนปลายทางมีการใช้ redemption gate บริษัทจัดการจะพิจารณาดำเนินการให้สอดคล้องกับกองทุนปลายทาง

รายละเอียดเพิ่มเติม : กรณีที่กองทุนปลายทางมีการเปลี่ยนแปลงเครื่องมือบริหารความเสี่ยงสภาพคล่องข้างต้น บริษัทจัดการจะพิจารณาใช้เครื่องมือดังกล่าวตามที่กองทุนปลายทางกำหนด ทั้งนี้ โดยไม่ขัดกับหลักเกณฑ์ที่สำนักงาน ก.ล.ด. กำหนด

ทั้งนี้ ผู้ลงทุนสามารถดูข้อมูลเครื่องมือบริหารความเสี่ยงด้านสภาพคล่องของกองทุนปลายทางเพิ่มเติมได้จากหนังสือชี้ชวนในเว็บไซต์ <https://www.bblam.co.th/?cID=2078>

3.3 การกำหนดวิธีการคำนวณมูลค่าหน่วยลงทุนในกรณีทรัพย์สินที่กองทุนรวมมีการลงทุนโดยมีนัยสำคัญต่อมูลค่าทรัพย์สินของกองทุนรวมประสบปัญหาขาดสภาพคล่อง หรือไม่สามารถจำหน่ายได้ด้วยราคาที่สมเหตุสมผล (Side Pocket) เมื่อได้รับความเห็นชอบจากผู้ดูแลผลประโยชน์บริษัทจัดการสามารถใช้วิธีการคำนวณมูลค่าหน่วยลงทุนโดยบันทึกมูลค่าทรัพย์สินดังกล่าวเป็น 0 และให้ผู้ถือหน่วยลงทุนที่มีชื่ออยู่ในทะเบียน ณ วันที่ได้บันทึกมูลค่าดังกล่าวเป็นผู้มีสิทธิที่จะได้รับเงินภายหลังจากที่สามารถจำหน่ายทรัพย์สินนั้นได้

3.4 การกำหนดให้บริษัทจัดการสามารถระงับการซื้อขายหน่วยลงทุน (Suspension of Dealings) โดยบริษัทจัดการจะใช้เพดานการขายคืนหน่วยลงทุนไม่เกิน 1 วันทำการ เว้นแต่จะได้รับการผ่อนผันเวลาดังกล่าวจากสำนักงาน ก.ล.ด. โดยบริษัทจัดการพิจารณาแล้ว มีความเชื่อโดยสุจริตและสมเหตุสมผลว่าจำเป็นต้องระงับการซื้อขายหน่วยลงทุนโดยได้รับความเห็นชอบจากผู้ดูแลผลประโยชน์กรณีเกิดเหตุตามประกาศคณะกรรมการ ก.ล.ด.กำหนด เมื่อเกิดเหตุในกรณีใดกรณีหนึ่งดังนี้

(ก) ตลาดหลักทรัพย์ไม่สามารถเปิดทำการซื้อขายได้ตามปกติ

(ข) บริษัทจัดการพิจารณาแล้ว มีความเชื่อโดยสุจริตและสมเหตุสมผลว่าจำเป็นต้องระงับการซื้อขายหน่วยลงทุนโดยได้รับความเห็นชอบของผู้ดูแลผลประโยชน์ อันเนื่องจากเหตุจำเป็นตามกรณีใดกรณีหนึ่งดังนี้

1. ไม่สามารถจำหน่าย จ่าย โอน หลักทรัพย์หรือทรัพย์สินของกองทุนรวมได้อย่างสมเหตุสมผล
2. ไม่สามารถคำนวณมูลค่าทรัพย์สินของกองทุนรวมได้อย่างเป็นธรรมและเหมาะสม
3. มีเหตุจำเป็นอื่นใดเพื่อคุ้มครองประโยชน์ของผู้ถือหน่วยลงทุนโดยรวม

ในกรณีที่มีการระงับการซื้อขายหน่วยลงทุนตาม (ข) บริษัทจัดการจะแจ้งให้สำนักงานทราบโดยทันที ทั้งนี้ หากเป็นการระงับการซื้อขายหน่วยลงทุนเกินกว่า 1 วันทำการ สำนักงานอาจพิจารณาสั่งการให้บริษัทจัดการดำเนินการโดยประการใดๆ เพื่อคุ้มครองประโยชน์ของผู้ถือหน่วยลงทุนโดยรวมหรือเพื่อลดผลกระทบต่อบริษัทจัดการจัดการกองทุนรวม

(ค) กองทุนรวมได้ลงทุนในหลักทรัพย์หรือทรัพย์สินในต่างประเทศ และมีเหตุการณ์อย่างใดอย่างหนึ่งดังต่อไปนี้เกิดขึ้น ซึ่งก่อให้เกิดผลกระทบต่อกองทุนรวมอย่างมีนัยสำคัญ

1. ตลาดซื้อขายหลักทรัพย์ที่กองทุนรวมลงทุนไม่สามารถเปิดทำการซื้อขายได้ตามปกติ ทั้งนี้ เฉพาะในกรณีที่กองทุนรวมลงทุนในหลักทรัพย์ที่ซื้อขายในตลาดซื้อขายหลักทรัพย์แห่งนั้นเกินกว่าร้อยละ 10 ของมูลค่าทรัพย์สินสุทธิของกองทุนรวม
2. มีเหตุการณ์ที่ทำให้ไม่สามารถแลกเปลี่ยนเงินตราต่างประเทศได้อย่างเสรี และทำให้ไม่สามารถโอนเงินออกจากประเทศหรือรับโอนเงินจากต่างประเทศได้ตามปกติ
3. มีเหตุที่ทำให้กองทุนรวมไม่ได้รับชำระเงินจากหลักทรัพย์หรือทรัพย์สินที่ลงทุนไว้ตามกำหนดเวลาปกติ ซึ่งเหตุดังกล่าวอยู่เหนือการควบคุมของบริษัทจัดการ และผู้ดูแลผลประโยชน์เห็นชอบด้วยแล้ว

4. คำเตือน

- บริษัทจัดการอาจเปลี่ยนแปลงประเภทและลักษณะพิเศษของกองทุนเป็นกองทุนรวมหน่วยลงทุน (Fund of Funds) หรือลงทุนโดยตรง หรือสามารถกลับมาเป็นกองทุนรวมฟีดเดอร์ (Feeder Fund) ได้ โดยไม่ทำให้ระดับความเสี่ยงของการลงทุน (Risk Spectrum) เพิ่มขึ้น และผลตอบแทนเปลี่ยนแปลงอย่างมีนัยสำคัญ ทั้งนี้ ให้เป็นไปตามดุลยพินิจของผู้จัดการกองทุน โดยขึ้นกับสถานการณ์ตลาด ณ ขณะนั้น และต้องเป็นไปเพื่อประโยชน์สูงสุดของผู้ถือหน่วยลงทุน
- กองทุนนี้มีการลงทุนในหน่วยลงทุนของกองทุนรวมภายใต้การจัดการเดียวกัน ซึ่งอาจก่อให้เกิดความขัดแย้งทางผลประโยชน์ ดังนั้น บริษัทจัดการจะจัดให้มีระบบงานที่ป้องกันธุรกรรมที่อาจก่อให้เกิดความขัดแย้งทางผลประโยชน์อันอาจเกิดจากนโยบายการลงทุนที่เปิดให้มีการลงทุนในหน่วยลงทุนของกองทุนรวมภายใต้การจัดการเดียวกัน เพื่อให้เกิดประโยชน์สูงสุดแก่ผู้ถือหน่วยลงทุนของทั้งกองทุนต้นทาง และกองทุนปลายทาง โดยผู้ถือหน่วยลงทุนสามารถดูข้อมูลเพิ่มเติมได้ที่ www.bblam.co.th
- บริษัทจัดการใช้ข้อมูลในอดีตในการคำนวณค่าสัมบูรณ์ของค่าสัมประสิทธิ์สหสัมพันธ์ (Absolute Correlation Coefficient) กองทุนรวมจึงมีความเสี่ยง หากสินค้าหรือตัวแปรที่สัญญาซื้อขายล่วงหน้าอ้างอิง (Underlying) และทรัพย์สินที่ต้องการลดความเสี่ยงเคลื่อนไหวในทิศทางที่ไม่เป็นไปตามข้อมูลในอดีต ซึ่งอาจส่งผลให้การเข้าทำสัญญาซื้อขายล่วงหน้าไม่สามารถลดความเสี่ยงได้อย่างเต็มประสิทธิภาพ
- บริษัทจัดการอาจลงทุนในหลักทรัพย์หรือทรัพย์สินอื่นเพื่อบริษัทจัดการ เช่นเดียวกับที่บริษัทจัดการลงทุนในหลักทรัพย์หรือทรัพย์สินอื่นเพื่อกองทุนรวมตามหลักเกณฑ์ที่สำนักงานกำหนด โดยบริษัทจัดการจะจัดให้มีระบบงานที่ป้องกันความขัดแย้งทางผลประโยชน์ เพื่อให้เกิดความเป็นธรรมต่อผู้ถือหน่วยลงทุน
- ในกรณีที่บริษัทจัดการมีพันธสัญญา หรือข้อตกลงกับรัฐต่างประเทศ หรือหน่วยงานของรัฐต่างประเทศ หรือมีความจำเป็นจะต้องปฏิบัติตามกฎหมายของรัฐต่างประเทศ ไม่ว่าที่เกิเกิดขึ้นแล้วในขณะนี้หรือจะเกิดขึ้นในอนาคต เช่น ดำเนินการตาม Foreign Account Tax Compliance Act (FATCA) ของประเทศสหรัฐอเมริกา เป็นต้น ผู้ถือหน่วยลงทุนได้รับทราบและตกลงยินยอมให้สิทธิแก่บริษัทจัดการที่จะปฏิบัติตามและดำเนินการต่างๆ เพื่อให้เป็นไปตามพันธสัญญา หรือข้อตกลง หรือกฎหมายของรัฐต่างประเทศนั้น ซึ่งรวมถึงการเปิดเผยข้อมูลต่างๆ ของผู้ถือหน่วยลงทุน การหักภาษี ณ ที่จ่ายจากเงินได้ของผู้ถือหน่วยลงทุน ตลอดจนมีสิทธิดำเนินการอื่นใดเท่าที่จำเป็นสำหรับการปฏิบัติตามพันธสัญญา หรือข้อตกลง หรือกฎหมายของรัฐต่างประเทศ
- ผู้ลงทุนสามารถตรวจสอบข้อมูลที่อาจมีผลต่อการตัดสินใจลงทุน เช่น การทำธุรกรรมกับบุคคลที่เกี่ยวข้องได้ที่สำนักงาน ก.ล.ด. หรือโดยผ่านเครือข่ายอินเทอร์เน็ตของสำนักงาน ก.ล.ด. (www.sec.or.th)
- กองทุนรวมอาจมีการกระจุกตัวของการถือหน่วยลงทุนของบุคคลใดเกิน 1 ใน 3 ของจำนวนหน่วยลงทุนทั้งหมด ดังนั้น หากผู้ถือหน่วยลงทุนดังกล่าวได้ถอนหน่วยลงทุนอาจมีความเสี่ยงให้กองทุนต้องเลิกกองทุนรวมได้ ผู้ลงทุนสามารถตรวจสอบข้อมูลการถือหน่วยลงทุนเกิน 1 ใน 3 ได้ที่ www.bblam.co.th
- บริษัทจัดการอนุญาตให้พนักงานลงทุนในหลักทรัพย์เพื่อตนเองได้ โดยจะต้องปฏิบัติตามจรรยาบรรณและประกาศต่างๆ ที่สมาคมบริษัทจัดการลงทุนกำหนด และจะต้องเปิดเผยการลงทุนดังกล่าวให้บริษัทจัดการทราบ เพื่อที่บริษัทจัดการจะสามารถกำกับและดูแลการซื้อขายหลักทรัพย์ของพนักงานได้
- การพิจารณาร่างหนังสือชี้ชวนในการเสนอขายหน่วยลงทุนของกองทุนรวมนี้มิได้เป็นการแสดงว่าสำนักงานได้รับรองถึงความถูกต้องของข้อมูลในหนังสือชี้ชวนของกองทุนรวม หรือได้ประกันราคาหรือผลตอบแทนของหน่วยลงทุนที่เสนอขายนั้น

5. สิทธิและข้อจำกัดของผู้ถือหน่วยลงทุน

5.1 เงื่อนไขที่ผู้ถือหน่วยลงทุนของกองทุนรวมนี้อาจถูกจำกัดสิทธิ

ผู้ถือหน่วยลงทุนอาจถูกจำกัดสิทธิในเรื่องดังต่อไปนี้

- **สิทธิในการโอนหน่วยลงทุน** เนื่องจากกองทุนนี้เป็นกองทุนรวมเพื่อการออม ผู้ถือหน่วยลงทุนจึงไม่สามารถนำหน่วยลงทุนไปจำหน่าย จ่าย โอน จำนำ หรือนำไปเป็นหลักประกันได้
- **สิทธิในการลงมติเพื่อแก้ไขเพิ่มเติมโครงการ** ในกรณีที่บุคคลใดถือหน่วยลงทุนเกินกว่าหนึ่งในสามของจำนวนหน่วยลงทุนที่จำหน่ายได้แล้วทั้งหมด บริษัทจัดการหรือบริษัทหลักทรัพย์ที่เป็นเจ้าของบัญชีแบบไม่เปิดเผยชื่อผู้ถือหน่วยลงทุน จะไม่นับคะแนนเสียงของบุคคลนั้นในส่วนที่เกินกว่าหนึ่งในสามของจำนวนหน่วยลงทุนที่จำหน่ายได้แล้วทั้งหมด ทั้งนี้ เว้นแต่คณะกรรมการ ก.ล.ด. หรือสำนักงาน ก.ล.ด. ประกาศกำหนดเป็นอย่างอื่น หรืออนุมัติเห็นชอบ ยกเว้น หรือผ่อนผันให้ดำเนินการเป็นอย่างอื่นได้
- **สิทธิออกเสียงในการลงมติ** กรณีกองทุนลงทุนในหน่วยลงทุนของกองทุนรวมภายใต้การจัดการเดียวกัน (กองทุนปลายทาง) มิให้กองทุนต้นทางลงมติให้กองทุนปลายทาง อย่างไรก็ตาม ในกรณีที่กองทุนปลายทางไม่สามารถดำเนินการเพื่อขอมติได้ เนื่องจากติดข้อจำกัดห้ามมิให้กองทุนต้นทางลงมติให้กองทุนปลายทาง บริษัทจัดการสามารถขอความเห็นชอบจากสำนักงาน ก.ล.ด. ได้ หากได้รับมติเกินกึ่งหนึ่งของผู้ถือหน่วยลงทุนของกองทุนปลายทางในส่วนที่เหลือ

5.2 ข้อมูลการถือหน่วยลงทุนเกินข้อจำกัดในการใช้สิทธิออกเสียงที่มีแนวโน้มว่าจะเกิดขึ้น (ถ้ามี)

ไม่มี ทั้งนี้ ผู้ลงทุนสามารถตรวจสอบข้อมูลการถือหน่วยลงทุนเกินข้อจำกัดในการใช้สิทธิออกเสียง ได้ที่ www.bblam.co.th

5.3 วิธีการโอนหน่วยลงทุน และข้อจำกัดการโอนหน่วยลงทุน

กองทุนรวมนี้เป็นกองทุนรวมเพื่อการออม จึงไม่สามารถนำหน่วยลงทุนไปจำหน่าย จ่าย โอน จำนำ หรือนำไปเป็นหลักประกันได้

5.4 การออกและส่งมอบหลักฐานแสดงสิทธิในหน่วยลงทุน

- กรณีสั่งซื้อผ่านบริษัทจัดการและหรือผ่านสาขาผู้สนับสนุนการขายหรือรับซื้อคืน บริษัทจัดการจะออกหลักฐานแสดงสิทธิในหน่วยลงทุนรูปแบบสมุดบัญชีแสดงสิทธิในหน่วยลงทุน
- กรณีสั่งซื้อผ่านระบบอินเทอร์เน็ต กำหนดให้ผู้ถือหน่วยลงทุนใช้เอกสารหน้าที่แสดงรายการเคลื่อนไหวบัญชีกองทุนรวมเป็นหลักฐานแสดงสิทธิได้ ผู้ถือหน่วยลงทุนรายใดประสงค์จะให้ออกสมุดบัญชีแสดงสิทธิเพื่อใช้เป็นหลักฐานแสดงสิทธิ ผู้ถือหน่วยลงทุนยังสามารถร้องขอได้ที่ผู้สนับสนุนการขายหรือรับซื้อคืนที่ออกหลักฐานแสดงสิทธิอื่นๆ ได้
- กรณีสั่งซื้อผ่านระบบ Fund Connxt ของตลาดหลักทรัพย์แห่งประเทศไทย โครงการจะใช้ระบบไร้ใบหน่วยลงทุน (Scripless) โดยบริษัทจัดการจะดำเนินการให้นายทะเบียนหน่วยลงทุนทำการบันทึกชื่อผู้สั่งซื้อหน่วยลงทุนที่ได้รับการจัดสรรหน่วยลงทุนเรียบร้อยแล้ว เป็นผู้ถือหน่วยลงทุนในทะเบียนผู้ถือหน่วยลงทุนตามรายละเอียดในคำขอเปิดบัญชีกองทุนและหรือคำสั่งซื้อหน่วยลงทุน เมื่อผู้สั่งซื้อหน่วยลงทุนได้ชำระเงินค่าซื้อหน่วยลงทุนครบถ้วนแล้ว

5.5 ช่องทางและวิธีการที่ผู้ถือหน่วยลงทุนสามารถตรวจสอบแนวทางการใช้สิทธิออกเสียงและการดำเนินการใช้สิทธิออกเสียงของบริษัทจัดการในหลักทรัพย์ของบริษัทใดๆ ที่กองทุนรวมลงทุน

ผู้ถือหน่วยลงทุนสามารถตรวจสอบแนวทางในการใช้สิทธิออกเสียงและการดำเนินการใช้สิทธิออกเสียง ได้ที่ www.bblam.co.th

5.6 ช่องทางและวิธีการร้องเรียนของผู้ลงทุน และนโยบายการระงับข้อพิพาทโดยกระบวนการอนุญาโตตุลาการ ตลอดจนวิธีเข้าสู่กระบวนการดังกล่าวของกองทุนรวม

ผู้ลงทุนสามารถทำหนังสือร้องเรียน ได้ที่

- บริษัทหลักทรัพย์จัดการกองทุนรวม บัวหลวง จำกัด โทรศัพท์ 0-2674-6488 กด 8
- สำนักงาน ก.ล.ด. (Help Center) โทรศัพท์ 0-2263-6000
- ผู้สนับสนุนการขายหรือรับซื้อคืน
- ผู้ดูแลผลประโยชน์ : ธนาคารกสิกรไทย จำกัด (มหาชน) โทรศัพท์ 0-2470-3200-2

การระงับข้อพิพาทโดยกระบวนการอนุญาโตตุลาการ

บริษัทจัดการตกลงให้มีการระงับข้อพิพาทโดยกระบวนการอนุญาโตตุลาการ ในกรณีที่บริษัทจัดการปฏิบัติไม่เป็นไปตามโครงการจัดการกองทุนรวมนี้ และ/หรือหลักเกณฑ์ตามประกาศคณะกรรมการ ก.ล.ด. และ/หรือประกาศสำนักงาน ก.ล.ด. ที่เกี่ยวข้อง อันมีผลให้เกิดความเสียหายแก่ผู้ถือหน่วยลงทุนของกองทุนรวมแล้ว ผู้ถือหน่วยลงทุนของกองทุนรวมสามารถนำข้อพิพาทเข้าสู่การพิจารณาตามกระบวนการอนุญาโตตุลาการของสำนักงาน ก.ล.ด. ได้

5.7 ภูมิลาเนาเพื่อการวางทรัพย์ สำหรับผู้ถือหน่วยลงทุนทุกรายที่ไม่มีภูมิลาเนาในประเทศไทย (ถ้ามี)

ในกรณีที่ผู้ถือหน่วยลงทุนไม่มีภูมิลาเนาในประเทศไทยและไม่ได้แจ้งไว้เป็นอย่างอื่น บริษัทจัดการจะอ้างถึงที่อยู่ของบริษัทจัดการเป็นภูมิลาเนาเพื่อการวางทรัพย์ในกรณีที่ต้องมีการวางทรัพย์

6. ข้อมูลเกี่ยวกับบุคคลที่เกี่ยวข้องกับการดำเนินงานของกองทุนรวม

6.1 ข้อมูลเกี่ยวกับบริษัทจัดการ

บริษัทหลักทรัพย์จัดการกองทุนรวม บัวหลวง จำกัด ได้รับใบอนุญาตจดทะเบียนจากกระทรวงการคลังให้ประกอบธุรกิจหลักทรัพย์ประเภทกิจการจัดการลงทุนในปี 2535 โดยมีทุนจดทะเบียนจำนวน 100 ล้านบาท (ชำระเต็มมูลค่าแล้ว)

สถานที่ตั้ง : เลขที่ 175 อาคารสารคดีห้าเวเวอร์ ชั้น 7 ชั้น 21 และ ชั้น 26 ถนนสาทรใต้ แขวงทุ่งมหาเมฆ เขตสาทร กรุงเทพมหานคร 10120
โทรศัพท์ 0-2674-6488 โทรสาร 0-2679-5996

จำนวนกองทุนรวมทั้งหมดและมูลค่าทรัพย์สินสุทธิของกองทุนรวมภายใต้การบริหารจัดการของบริษัท

ณ วันที่ 27 กรกฎาคม 2565 มีจำนวนกองทุนรวมทั้งหมด 106 กองทุน

มูลค่าทรัพย์สินสุทธิของกองทุนรวมเท่ากับ 737,798.68 ล้านบาท

รายชื่อคณะกรรมการบริษัท

- | | |
|-------------------------------|------------------------------------|
| 1. นายสตีเฟน แทน | กรรมการ |
| 2. นางสาวสุภาณี ฤทธิปัญญวานิช | กรรมการ |
| 3. นายไพศาล เลิศโกวิทย์ | กรรมการ |
| 4. นางสาวปิยะมาศ คำไทโรแก้ว | กรรมการ |
| 5. นายโซน โสภณพนิช | กรรมการ |
| 6. นายณัฐพัชร์ เจียรวงศ์ | กรรมการ |
| 7. นางวรวรรณ ธาราภูมิ | กรรมการ และประธานกรรมการบริหาร |
| 8. นายพิรพงษ์ จิระเสวีจินดา | กรรมการ และประธานเจ้าหน้าที่บริหาร |
| 9. นายวศิน วัฒนวรกีกกุล | กรรมการ |

รายชื่อคณะกรรมการบริหาร

- | | |
|-------------------------------|-------------------------|
| 1. นางวรวรรณ ธาราภูมิ | ประธานกรรมการบริหาร |
| 2. นางสาวสุภาณี ฤทธิปัญญวานิช | กรรมการ |
| 3. นายไพศาล เลิศโกวิทย์ | กรรมการ |
| 4. นายโซน โสภณพนิช | กรรมการ |
| 5. นายณัฐพัชร์ เจียรวงศ์ | กรรมการ |
| 6. นายพิรพงษ์ จิระเสวีจินดา | ประธานเจ้าหน้าที่บริหาร |
| 7. นายวศิน วัฒนวรกีกกุล | กรรมการ |

รายชื่อกรรมการอิสระ

- ไม่มี -

รายชื่อผู้บริหาร

- | | |
|-------------------------------|---|
| 1. นางวรวรรณ ธาราภูมิ | Chairman of Executive Board |
| 2. นายพิรพงษ์ จิระเสวีจินดา | Chief Executive Officer |
| 3. นายวศิน วัฒนวรกีกกุล | Managing Director, Head of Business Distribution |
| 4. นายวินัย หิรัญย์ภิญโญภาค | Managing Director, Head of Operation & Trustee |
| 5. นายสันติ ธนะนิรันดร์ | Deputy Managing Director, Chief Investment Officer, Head of Fund Management |
| 6. นายพรชลิต พลอยกระจ่าง | Deputy Managing Director, Head of Real Estate & Infrastructure Investment |
| 7. นางสาววิภารัตน์ เสรีกิจ | Deputy Managing Director, Head of Product Management |
| 8. นายสุธีร์ คันธารวงสกุล | Deputy Managing Director, Head of Compliance & Legal |
| 9. นางอุบลรัตน์ นุชยะกนิษฐ | Deputy Managing Director, Head of HR Strategy & Service Support |
| 10. นายพีร์ ยงวณิชย์ | Deputy Managing Director, Head of Risk Management |
| 11. นางสาวสิริมา ประภาพานิชย์ | Deputy Managing Director, Head of Internal Audit |
| 12. นายครุฑชิต พิสุทธิชินวงศ์ | Deputy Managing Director, Head of CEO Office |
| 13. ดร.ชาญสิทธิ์ สิริธนาโชติ | Assistant Managing Director, Head of Enterprise Information Technology |

6.2 รายชื่อคณะกรรมการการลงทุน

รายชื่อคณะกรรมการการลงทุน มีดังนี้

- | | |
|----------------------------------|---------------------------------|
| 1. นายพีรพงศ์ จิระเสรีจินดา | 12. นายปัญญาวัฒน์ ประคุณหังสิต |
| 2. นายสันติ ธนะนิรันดร์ | 13. นางสาวนาถลี ตรีสัมพันธ์ |
| 3. นางสาวสุดารัตน์ ทิพย์เทอดธนา | 14. นายณัฐพล ปรีชาวุฒิ |
| 4. นางอดิگانต์ พาณิชเกษม | 15. นางสาวมิ่งขวัญ ทองพุกษา |
| 5. นางสาวดุษฎี ภูวัฒน์ | 16. นายชัชวาล สิมะธัมมันธ์ |
| 6. นางสาวปริญญช คล่องค่านวณการ | 17. นายศรศักดิ์ สร้อยแสงจันทร์ |
| 7. นางสาวอรุณี ศิลปการประดิษฐ์ | 18. นางสาวชนาทิพย์ เตียวทรานนท์ |
| 8. นางสาวรุ่งนภา เสถียรนกุล | 19. นายพิชา เสียงเจริญสิทธิ์ |
| 9. นางสาวเสาวลักษณ์ วิศววิกรานต์ | 20. นางสาวศรณี นาคธน |
| 10. นางสาวศิริรัตน์ อรุณเจ็ดดี | 21. นายदनัย อรุณเกิดดิษฐ์ |
| 11. นายเจฟ สุธิโสภณ | |

6.3 รายชื่อผู้จัดการกองทุนประวัติการศึกษา และประสบการณ์การทำงานที่เกี่ยวข้องกับการบริหารจัดการกองทุนรวม รวมทั้งหน้าที่ความรับผิดชอบของผู้จัดการกองทุนดังกล่าว

ชื่อ-สกุล	ประวัติการศึกษา	ประสบการณ์ทำงานที่เกี่ยวข้องกับการบริหารจัดการกองทุนรวม	หน้าที่ความรับผิดชอบของผู้จัดการกองทุนรวม
1. นายพีรพงศ์ จิระเสรีจินดา	<ul style="list-style-type: none"> - ปริญญาโท บริหารธุรกิจ สถาบันบัณฑิตบริหารธุรกิจ ศศินทร์แห่งจุฬาลงกรณ์มหาวิทยาลัย - ปริญญาตรี การเงิน Georgia State University, USA - CFA 	<ul style="list-style-type: none"> - Chief Executive Officer บลจ.บัวหลวง - EVP SSEC Asset Management Securities Co., Ltd. - ผู้อำนวยการ บลจ.บัวหลวง - ผู้จัดการกองทุน บลจ.เอ็ม เอฟ ซี (มหาชน) - Institutional Sales Manager บมจ.เคจีไอ - Deal Manager บมจ.ภัทรธนกิจ 	<p>ดูภาพรวมของกองทุนที่บริษัทจัดการ ติดตามภาวะตลาดเงิน ตลาดตราสารหนี้ และหลักทรัพย์ต่างประเทศ เพื่อประกอบการวิเคราะห์ เปรียบเทียบ ติดตาม หลักทรัพย์ที่ลงทุน และบริหารการลงทุน</p>
2. นางสาวสุดารัตน์ ทิพย์เทอดธนา	<ul style="list-style-type: none"> - ปริญญาโท บริหารธุรกิจ จุฬาลงกรณ์มหาวิทยาลัย - ปริญญาตรี เศรษฐศาสตร์ มหาวิทยาลัยเกษตรศาสตร์ 	<ul style="list-style-type: none"> - Assistant Managing Director บลจ.บัวหลวง - ผู้จัดการกองทุน บลจ.ฟินันซ่า - ผู้จัดการกองทุน บลจ.กรุงเทพธนสาร - ผู้ช่วยผู้จัดการกองทุน บงล.กรุงเทพธนสาร จำกัด (มหาชน) 	<p>บริหารทีมงาน เพื่อให้การจัดการกองทุน มีประสิทธิภาพ ติดตามภาวะเศรษฐกิจ ภาวะตลาด และตราสารหนี้ เพื่อใช้เป็น ข้อมูลประกอบการตัดสินใจลงทุน และ กำหนดกลยุทธ์การลงทุน</p>
3. นางอดิگانต์ พาณิชเกษม	<ul style="list-style-type: none"> - ปริญญาโท บริหารธุรกิจ มหาวิทยาลัยธรรมศาสตร์ - ปริญญาตรี สถิติศาสตร์ จุฬาลงกรณ์มหาวิทยาลัย 	<ul style="list-style-type: none"> - Assistant Managing Director บลจ.บัวหลวง - ผู้อำนวยการ ฝ่ายจัดการกองทุน บลจ.ทหารไทย - ผู้อำนวยการ ฝ่ายจัดการลงทุน บมจ.ธนาคารทหารไทย - ผู้ช่วยผู้อำนวยการ ฝ่ายจัดการลงทุน บมจ.เงินทุนกรุงเทพธนสาร - ผู้ช่วยผู้อำนวยการ ผู้จัดการกองทุน บล.แอสเซท พลัส - ผู้ช่วยผู้อำนวยการ กองทุนส่วนบุคคล บมจ.ธนาคารทหารไทย - ผู้จัดการกองทุนส่วนบุคคล บมจ.หลักทรัพย์เอ็กซ์ 	<p>บริหารทีมงาน เพื่อให้การจัดการกองทุน มีประสิทธิภาพ ติดตามภาวะตลาดและ หลักทรัพย์ ตราสารหนี้ เพื่อกำหนด กลยุทธ์การลงทุน บริหารจัดการกองทุน</p>

ชื่อ-สกุล	ประวัติการศึกษา	ประสบการณ์ทำงานที่เกี่ยวข้องกับการบริหารจัดการกองทุนรวม	หน้าที่ความรับผิดชอบของผู้จัดการกองทุนรวม
4. นายदनัย อรุณเกิดดิษฐ์	<ul style="list-style-type: none"> - MSc Wealth Management, Singapore Management University, Singapore - MSc Money Banking and Finance, The University of Birmingham, UK 	<ul style="list-style-type: none"> - Assistant Managing Director บลจ.บัวหลวง - ผู้จัดการกองทุนอาวุโส บล.หลักทรัพย์ไทยพาณิชย์ - ผู้จัดการกองทุนอาวุโส บลจ.บางกอกแคปปิตอล - Assistant Director Reserve Management Office ธนาคารแห่งประเทศไทย 	บริหารทีมงาน เพื่อให้การจัดการกองทุนมีประสิทธิภาพ ติดตามภาวะเศรษฐกิจ ภาวะตลาด และตราสารทุน เพื่อใช้เป็นข้อมูลประกอบการตัดสินใจลงทุน และกำหนดกลยุทธ์การลงทุน รวมถึงสัดส่วนของสินทรัพย์ต่างๆ (Asset Allocation) และอัตราแลกเปลี่ยน
5. นางสาวดุขฤ์ ภูพัฒน์	<ul style="list-style-type: none"> -ปริญญาโท บริหารธุรกิจ สถาบันบัณฑิตพัฒนบริหารศาสตร์ - ประกาศนียบัตรบัณฑิตทางภาษาอังกฤษเพื่ออาชีพ มหาวิทยาลัยธรรมศาสตร์ - - ปริญญาตรี การเงิน มหาวิทยาลัยธรรมศาสตร์ 	<ul style="list-style-type: none"> - Assistant Managing Director บลจ.บัวหลวง - เจ้าหน้าที่การตลาด ฝ่ายสถาบัน บลจ.ยูโอบี (ไทย) - เจ้าหน้าที่ซื้อขายหลักทรัพย์ บลจ.บีที - ผู้จัดการกองทุนตราสารหนี้ บลจ.บัวหลวง - เจ้าหน้าที่ซื้อขายหลักทรัพย์ บลจ.บัวหลวง 	ติดตามภาวะตลาดเงิน ตลาดตราสารทุน เพื่อประกอบการวิเคราะห์ เปรียบเทียบ ติดตามหลักทรัพย์ที่ลงทุน และบริหารการลงทุน
6. นางสาวปริญญ ชล่องคำนวกการ	<ul style="list-style-type: none"> - ปริญญาโท การเงิน จุฬาลงกรณ์มหาวิทยาลัย - ปริญญาตรี การเงิน จุฬาลงกรณ์มหาวิทยาลัย 	<ul style="list-style-type: none"> - Senior Vice President บลจ.บัวหลวง - ผู้จัดการฝ่ายบริหารความเสี่ยง บลจ.ทหารไทย - ผู้ช่วยผู้จัดการ กองทุนส่วนบุคคล บมจ.ธนาคารทหารไทย - นักวิเคราะห์หลักทรัพย์ บมจ.เงินทุนกรุงเทพธนสาร 	ติดตามภาวะตลาดเงิน ตลาดตราสารหนี้ และหลักทรัพย์ต่างประเทศ เพื่อประกอบการวิเคราะห์ เปรียบเทียบ ติดตามหลักทรัพย์ที่ลงทุน และบริหารการลงทุน
7. นางสาวอรุณี ศิลปการประดิษฐ์	<ul style="list-style-type: none"> - ปริญญาโท บริหารธุรกิจ (การเงิน) มหาวิทยาลัยเกษตรศาสตร์ - ปริญญาตรี บัญชี มหาวิทยาลัยกรุงเทพ 	<ul style="list-style-type: none"> - Senior Vice President บลจ.บัวหลวง 	ติดตามภาวะตลาดเงิน ตลาดตราสารหนี้ และหลักทรัพย์ต่างประเทศ เพื่อประกอบการวิเคราะห์ เปรียบเทียบ ติดตามหลักทรัพย์ที่ลงทุน และบริหารการลงทุน
8. นางสาวรุ่งนภา เสถียรนกุล	<ul style="list-style-type: none"> - ปริญญาโท บริหารธุรกิจ สถาบันบัณฑิตพัฒนบริหารศาสตร์ - ปริญญาตรี เศรษฐศาสตร์ มหาวิทยาลัยธรรมศาสตร์ 	<ul style="list-style-type: none"> - Vice President บลจ.บัวหลวง 	ติดตามภาวะตลาดเงิน ตลาดตราสารทุน และหลักทรัพย์ต่างประเทศ เพื่อประกอบการวิเคราะห์ เปรียบเทียบ ติดตามหลักทรัพย์ที่ลงทุน และบริหารการลงทุน
9. นายเจฟ สุธีโสภณ	<ul style="list-style-type: none"> - ปริญญาโท MBA สถาบันบัณฑิตบริหารธุรกิจ ศศินทร์แห่งจุฬาลงกรณ์มหาวิทยาลัย - ปริญญาตรี การเงินและเศรษฐศาสตร์ U. of Technology, Sydney - CFA CAIA 	<ul style="list-style-type: none"> - Vice President บลจ.บัวหลวง - Equity Derivatives Middle Office Newedge Group - Corporate Actions Analyst JP Morgan 	ติดตามภาวะตลาดเงิน ตลาดตราสารทุน และหลักทรัพย์ต่างประเทศ เพื่อประกอบการวิเคราะห์ เปรียบเทียบ ติดตามหลักทรัพย์ที่ลงทุน และบริหารการลงทุน
10. นางสาวศิริรัตน์ อรุณจิตต์	<ul style="list-style-type: none"> - ปริญญาโท การเงิน จุฬาลงกรณ์มหาวิทยาลัย - ปริญญาตรี บริหารธุรกิจ (การเงิน) มหาวิทยาลัยธรรมศาสตร์ 	<ul style="list-style-type: none"> - Vice President บลจ.บัวหลวง - เจ้าหน้าที่วิจัยตลาด บลจ.เอ็ม เอฟ ซี (มหาชน) 	ติดตามภาวะตลาดเงิน ตลาดตราสารหนี้ และหลักทรัพย์ต่างประเทศ เพื่อประกอบการวิเคราะห์ เปรียบเทียบ ติดตามหลักทรัพย์ที่ลงทุน และบริหารการลงทุน
11. นายปัญญาพัฒน์ ประคุณهندسิต	<ul style="list-style-type: none"> - ปริญญาโท Financial Mathematics, University of Exeter, UK - ปริญญาตรี คณิตศาสตร์ จุฬาลงกรณ์มหาวิทยาลัย 	<ul style="list-style-type: none"> - Vice President บลจ.บัวหลวง 	ติดตามภาวะตลาดเงิน ตลาดตราสารหนี้ เพื่อประกอบการวิเคราะห์ เปรียบเทียบ ติดตามหลักทรัพย์ที่ลงทุน และบริหารการลงทุน

ชื่อ-สกุล	ประวัติการศึกษา	ประสบการณ์ทำงานที่เกี่ยวข้องกับการบริหารจัดการกองทุนรวม	หน้าที่ความรับผิดชอบของผู้จัดการกองทุนรวม
12. นางสาวนาถลี ตรีสัมพันธ์	- ปริญญาโท Finance The University of Hong Kong - ปริญญาตรี คณะพาณิชยศาสตร์และการบัญชี จุฬาลงกรณ์มหาวิทยาลัย - CFA	- Vice President บลจ.บัวหลวง - Dealer สายบริหารการเงิน บมจ.ธนาคารกรุงเทพ	ติดตามภาวะตลาดเงิน ตลาดตราสารทุน ของทั้งในและต่างประเทศ เพื่อประกอบการวิเคราะห์ เปรียบเทียบ และติดตามหลักทรัพย์ที่ลงทุน
13. นางสาวเสถรณี นาคธน	- ปริญญาโท MBA คณะบริหารธุรกิจ สถาบันบัณฑิตพัฒนบริหารศาสตร์ (NIDA) - ปริญญาตรี คณะเศรษฐศาสตร์ จุฬาลงกรณ์มหาวิทยาลัย	- Vice President บลจ.บัวหลวง	ติดตามภาวะตลาดการเงิน ทั้งตลาดตราสารหนี้ ตลาดตราสารทุน และสินทรัพย์ทางเลือก เพื่อประกอบการวิเคราะห์ เปรียบเทียบ ติดตามหลักทรัพย์ที่ลงทุน และบริหารการลงทุน

6.4 รายชื่อผู้สนับสนุนการขายหรือรับซื้อคืนหน่วยลงทุน นายทะเบียนหน่วยลงทุน และผู้ดูแลผลประโยชน์ ผู้สนับสนุนการขายหรือรับซื้อคืน

- ธนาคารกรุงเทพ จำกัด (มหาชน) โทรศัพท์ 1333
- บริษัทหลักทรัพย์ บัวหลวง จำกัด (มหาชน) โทรศัพท์ 0-2231-3777 และ 0-2618-1000
- บริษัท กรุงเทพประกันชีวิต จำกัด (มหาชน) โทรศัพท์ 0-2777-8999
- บริษัทหลักทรัพย์ โนมูระ พัฒนสิน จำกัด (มหาชน) โทรศัพท์ 0-2638-5500
- บริษัทหลักทรัพย์ เอเชีย พลัส จำกัด โทรศัพท์ 0-2680-1234
- บริษัทหลักทรัพย์ ฟิลลิป (ประเทศไทย) จำกัด (มหาชน) โทรศัพท์ 0-2635-1700
- บริษัทหลักทรัพย์ เกียรตินาคินภัทร จำกัด (มหาชน) โทรศัพท์ 0-2305-9449
- บริษัทหลักทรัพย์ ดีบีเอส วิกเคอร์ส (ประเทศไทย) จำกัด โทรศัพท์ 0-2657-7000
- บริษัทหลักทรัพย์ กรุงศรี จำกัด (มหาชน) โทรศัพท์ 0-2659-7000
- บริษัทหลักทรัพย์นายหน้าซื้อขายหน่วยลงทุน ฟินโนมีนา จำกัด โทรศัพท์ 0-2026-5100 กด 1
- บริษัทหลักทรัพย์ ไทยพาณิชย์ จำกัด โทรศัพท์ 0-2949-1999
- บริษัทหลักทรัพย์ เคจีไอ (ประเทศไทย) จำกัด (มหาชน) โทรศัพท์ 0-2658-8889

นายทะเบียนหน่วยลงทุน

ธนาคารกรุงเทพ จำกัด (มหาชน)
เลขที่ 333 ถนนสีลม แขวงสีลม เขตบางรัก กรุงเทพมหานคร 10500 โทรศัพท์ 0-2230-1784

ผู้ดูแลผลประโยชน์

ธนาคารกสิกรไทย จำกัด (มหาชน)
เลขที่ 400/22 ถนนพหลโยธิน แขวงสามเสนใน เขตพญาไท กรุงเทพมหานคร 10400 โทรศัพท์ 0-2470-3200-2

นอกจากหน้าที่ตามที่กำหนดไว้ในสัญญาแต่งตั้งผู้ดูแลผลประโยชน์ยังมีหน้าที่ตามกฎหมายในการรักษาประโยชน์ของผู้ถือหน่วยลงทุนด้วย

6.5 รายชื่อผู้สอบบัญชี

- นายประวิทย์ วิวรรณธนาบุตร
- นายเทอดทอง เทพมังกร
- นางสาวชมกฤษณ์ แซ่แต้
- นายอุดม ธนรัตน์พงศ์
- นางสาวชุติมา วงษ์ศราพันธ์ชัย
- นางสาวรฐาภัทร ลีมีสกุล

บริษัท พีวี ออดิต จำกัด

เลขที่ 46/8 ชั้น 10 อาคารรุ่งโรจน์ธนกุล ถนนรัชดาภิเษก แขวงห้วยขวาง เขตห้วยขวาง กรุงเทพมหานคร 10310
โทรศัพท์ 0-2645-0080 โทรสาร 0-2645-0020

7. ข้อมูลอื่นๆ

ข้อกำหนดในการซื้อขายหน่วยลงทุน

วิธีการขายหน่วยลงทุน

ผู้สนใจสามารถสั่งซื้อหน่วยลงทุน ในราคาขายหน่วยลงทุนที่คำนวณได้ ณ สิ้นวันทำการซื้อขาย โดยต้องสั่งซื้อขั้นต่ำ 500 บาท สำหรับครั้งแรก และครั้งต่อไป

สามารถติดต่อจองซื้อ ได้ที่

▪ **บริษัทจัดการ และผู้สนับสนุนการขายหรือรับซื้อคืน** ทุกวันทำการซื้อขายของกองทุน ตั้งแต่เวลา 8.30 - 15.30 น.

▪ **หักบัญชีเงินฝากแบบถัวเฉลี่ย (Dollar Cost Averaging)** สามารถติดต่อได้ที่

- ธนาคารกรุงเทพ จำกัด (มหาชน)
- Bangkok Bank Mobile Banking
- บริษัท กรุงเทพประกันชีวิต จำกัด (มหาชน)
- BF Fund Trading

▪ **ระบบอินเทอร์เน็ต** ทุกวันตลอด 24 ชั่วโมง ได้ที่

- Bualuang iBanking
- Bangkok Bank Mobile Banking
- BF Fund Trading

การส่งคำสั่งซื้อหน่วยลงทุนผ่านระบบอิเล็กทรอนิกส์ (ยกเว้น BF Fund Trading) ก่อนเวลา 16.00 น. ในวันทำการซื้อขาย จะได้รับราคาขายหน่วยลงทุนที่คำนวณได้ ณ สิ้นวันทำการซื้อขายนั้น และหากเป็นการส่งคำสั่งซื้อหลังจากเวลา 16.00 น. ในวันทำการซื้อขายหรือส่งคำสั่งซื้อในวันหยุดทำการซื้อขาย จะได้รับราคาขายหน่วยลงทุนที่คำนวณได้ ณ สิ้นวันทำการซื้อขายถัดไป

การส่งคำสั่งซื้อหน่วยลงทุนผ่าน BF Fund Trading ก่อนเวลา 15.00 น. ในวันทำการซื้อขาย จะได้รับราคาขายหน่วยลงทุนที่คำนวณได้ ณ สิ้นวันทำการซื้อขายนั้น และหากเป็นการส่งคำสั่งซื้อหลังจากเวลา 15.00 น. ในวันทำการซื้อขาย หรือส่งคำสั่งซื้อในวันหยุดทำการซื้อขาย จะได้รับราคาขายหน่วยลงทุนที่คำนวณได้ ณ สิ้นวันทำการซื้อขายถัดไป

วิธีการสั่งซื้อหน่วยลงทุน

ผู้สนใจที่จะสั่งซื้อหน่วยลงทุนของกองทุน สามารถขอรับหนังสือชี้ชวน คำสั่งซื้อหน่วยลงทุน ใบคำขอเปิดบัญชีกองทุน คู่มือการลงทุน และเอกสารอื่นใดตามที่กฎหมายกำหนด (ถ้ามี) ได้ที่บริษัทจัดการ และหรือผู้สนับสนุนการขายหรือรับซื้อคืน สำหรับผู้สนใจสั่งซื้อหน่วยลงทุนที่ยังไม่เคยมีบัญชีกองทุนจะต้องเปิดบัญชีกองทุนโดยกรอกรายละเอียดและข้อความต่างๆ ในใบคำขอเปิดบัญชีกองทุนพร้อมแนบเอกสารหลักฐานในการขอเปิดบัญชีกองทุน

ทั้งนี้ ในการเปิดบัญชีกองทุนหรือการลงทุนในกองทุนรวมเพื่อการออมเป็นครั้งแรก บริษัทจัดการจะจัดให้มีคู่มือการลงทุนซึ่งผู้ถือหน่วยลงทุนจะต้องศึกษาและปฏิบัติตามเพื่อให้ได้รับสิทธิประโยชน์ทางภาษี

เอกสารหลักฐานในการขอเปิดบัญชี

(1) กรณี บุคคลธรรมดา

สำเนาบัตรประจำตัวประชาชน

(2) กรณี นิติบุคคล

ก) หนังสือรับรองกระทรวงพาณิชย์

ข) สำเนาหนังสือมอบอำนาจ และตัวอย่างลายมือชื่อของผู้มีอำนาจลงนามแทนนิติบุคคล

ค) สำเนาบัตรประจำตัวประชาชน และสำเนาทะเบียนบ้านของผู้มีอำนาจลงนามแทนนิติบุคคล

ง) เอกสารที่เกี่ยวข้องอื่นใด (ถ้ามี)

รายละเอียดช่องทางในการสั่งซื้อหน่วยลงทุน มีดังนี้

1. บริษัทจัดการ

ผู้สนใจสามารถขอรับหนังสือชี้ชวน คำสั่งซื้อหน่วยลงทุน ใบคำขอเปิดบัญชีกองทุน คู่มือการลงทุน และเอกสารอื่นใดตามที่กฎหมายกำหนด (ถ้ามี) ได้ที่บริษัทจัดการ ผู้สั่งซื้อจะต้องสั่งซื้อไม่ต่ำกว่ามูลค่าขั้นต่ำของการสั่งซื้อ โดยกรอกรายละเอียดต่างๆ ใบคำขอเปิดบัญชีกองทุน (สำหรับการสั่งซื้อครั้งแรก) และคำสั่งซื้อหน่วยลงทุนให้ครบถ้วนชัดเจน และนำคำขอเปิดบัญชีกองทุน (ถ้ามี) และคำสั่งซื้อหน่วยลงทุนพร้อมทั้งเงินค่าซื้อหน่วยลงทุนเต็มจำนวนไปยื่นที่บริษัทจัดการ

2. ผู้สนับสนุนการขายหรือรับซื้อคืน

ผู้สนใจสามารถขอรับหนังสือชี้ชวน คำสั่งซื้อหน่วยลงทุน ใบคำขอเปิดบัญชีกองทุน คู่มือการลงทุน และเอกสารอื่นใดตามที่กฎหมายกำหนด (ถ้ามี) ได้ที่ผู้สนับสนุนการขายหรือรับซื้อคืน ผู้สั่งซื้อจะต้องสั่งซื้อไม่ต่ำกว่ามูลค่าขั้นต่ำของการสั่งซื้อ โดยกรอกรายละเอียดต่างๆ ใบคำขอเปิดบัญชีกองทุน (สำหรับการสั่งซื้อครั้งแรก) และคำสั่งซื้อหน่วยลงทุนให้ครบถ้วนชัดเจน และนำคำขอเปิดบัญชีกองทุน (ถ้ามี) และคำสั่งซื้อหน่วยลงทุนพร้อมทั้งเงินค่าซื้อหน่วยลงทุนเต็มจำนวนไปยื่นที่ผู้สนับสนุนการขายหรือรับซื้อคืน

3. หักบัญชีเงินฝากแบบถัวเฉลี่ย

ผู้ถือหน่วยลงทุนอาจเลือกสิ่งซื้อหน่วยลงทุนเป็นประจำ ตามวันที่ที่ผู้ถือหน่วยลงทุนกำหนดไว้ ด้วยการให้บริษัทจัดการหักเงินจากบัญชีเงินฝากของผู้ถือหน่วยลงทุนที่ได้รับไว้ใน “คำขอใช้บริการหักเงินจากบัญชีเงินฝากเพื่อซื้อหน่วยลงทุนกองทุนเปิดแบบถัวเฉลี่ย” หรือคำขออื่นในทำนองเดียวกัน ด้วยจำนวนเงินที่เท่ากันในแต่ละครั้ง ผู้ถือหน่วยลงทุนที่ประสงค์จะใช้บริการนี้ สามารถติดต่อบริษัทจัดการหรือผู้สนับสนุนการขายหรือรับซื้อคืน เพื่อขอใช้บริการ พร้อมแนบเอกสารประกอบการสมัครใช้บริการ อาทิเช่น สำเนาบัตรประจำตัวประชาชน/สำเนาหนังสือเดินทาง เป็นต้น และนำสมุดบัญชีเงินฝากบัญชีสะสมทรัพย์/กระแสรายวัน เอกสารแสดงสิทธิในหน่วยลงทุนมาด้วย

(1) การสั่งซื้อผ่านผู้สนับสนุนการขายหรือรับซื้อคืนที่เป็น บมจ.ธนาคารกรุงเทพ

(1.1) กรณีขอใช้บริการหักบัญชีเงินฝาก บมจ.ธนาคารกรุงเทพ เพื่อสั่งซื้อหน่วยลงทุน

ผู้ถือหน่วยลงทุนสามารถติดต่อผู้สนับสนุนการขายหรือรับซื้อคืนที่เป็น บมจ.ธนาคารกรุงเทพ เพื่อขอใช้บริการหักบัญชีเงินฝาก บมจ.ธนาคารกรุงเทพ โดยกรอก “คำขอใช้บริการหักเงินจากบัญชีเงินฝากเพื่อซื้อหน่วยลงทุนกองทุนเปิดแบบถัวเฉลี่ย” หรือคำขออื่นในทำนองเดียวกัน ซึ่งการให้บริษัทจัดการหักเงินจากบัญชีเงินฝากของผู้ถือหน่วยลงทุนจะมีผลใช้บังคับทันที และให้คงมีผลใช้บังคับต่อไปจนกว่าผู้ถือหน่วยลงทุนจะเพิกถอนคำสั่ง โดยกรอก “คำขอยกเลิกบริการหักเงินจากบัญชีเงินฝากเพื่อซื้อหน่วยลงทุนกองทุนเปิดแบบถัวเฉลี่ย” หรือคำขออื่นในทำนองเดียวกัน และแจ้งให้บริษัทจัดการหรือผู้สนับสนุนการขายหรือรับซื้อคืนทราบล่วงหน้าก่อนวันที่จะมีการหักบัญชี

(1.2) กรณีขอใช้บริการหักบัญชีเงินฝากธนาคารอื่นๆ เพื่อสั่งซื้อหน่วยลงทุน

ผู้ถือหน่วยลงทุนสามารถติดต่อผู้สนับสนุนการขายหรือรับซื้อคืนที่เป็น บมจ.ธนาคารกรุงเทพ เพื่อขอใช้บริการหักบัญชีเงินฝาก บมจ.ธนาคารกสิกรไทย บมจ.ธนาคารกรุงไทย บมจ.ธนาคารทหารไทย บมจ.ธนาคารไทยพาณิชย์ และ บมจ.ธนาคารกรุงศรีอยุธยา หรือธนาคารพาณิชย์อื่นใดที่บริษัทจัดการจะประกาศให้บริการเพิ่มเติมผ่านทางเว็บไซต์ของบริษัทที่ www.bblam.co.th หรือแจ้งโดยวิธีอื่นใดตามความเหมาะสม โดยกรอก “หนังสือขอให้หักบัญชีเงินฝาก” หรือคำขออื่นในทำนองเดียวกัน ซึ่งการสมัครใช้บริการหักเงินจากบัญชีเงินฝากของผู้ถือหน่วยลงทุนจะมีผลใช้บังคับทันที และให้คงมีผลใช้บังคับต่อไปจนกว่าผู้ถือหน่วยลงทุนจะเพิกถอนคำสั่ง โดยกรอก “คำขอยกเลิกหักเงินจากบัญชีเงินฝาก” หรือคำขออื่นในทำนองเดียวกัน และแจ้งให้บริษัทจัดการหรือผู้สนับสนุนการขายหรือรับซื้อคืนทราบล่วงหน้าไม่น้อยกว่า 30 วันก่อนวันที่จะมีการหักบัญชี ทั้งนี้ ค่าธรรมเนียมการให้บริการหักบัญชีเงินฝาก เป็นไปตามที่ธนาคารเจ้าของบัญชีเงินฝากกำหนด

บริษัทจัดการจะสามารถให้บริการหักบัญชีเงินฝากของผู้ถือหน่วยลงทุนได้ เมื่อธนาคารเจ้าของบัญชีเงินฝากดังกล่าวข้างต้นแจ้งให้ความยินยอมหักเงินจากบัญชีเงินฝากของผู้ถือหน่วยลงทุนมายังบริษัทจัดการ และบริษัทจัดการได้แจ้งเริ่มให้บริการหักบัญชีเงินฝากแก่ผู้ถือหน่วยลงทุนทราบ โดยวิธีอื่นใดตามความเหมาะสมแล้วเท่านั้น

ผู้ถือหน่วยลงทุนสามารถติดต่อบริษัทจัดการหรือผู้สนับสนุนการขายหรือรับซื้อคืน เพื่อขอใช้บริการสั่งซื้อหน่วยลงทุนเป็นประจำ ตามวันที่ที่ผู้ถือหน่วยลงทุนกำหนดไว้ ด้วยการให้บริษัทจัดการหักเงินจากบัญชีเงินฝากข้างต้น โดยกรอก “คำขอใช้บริการหักเงินจากบัญชีเงินฝากเพื่อซื้อหน่วยลงทุนกองทุนเปิดแบบถัวเฉลี่ย” หรือคำขออื่นในทำนองเดียวกัน ซึ่งการให้บริษัทจัดการหักเงินจากบัญชีเงินฝากของผู้ถือหน่วยลงทุนจะมีผลใช้บังคับทันที และให้คงมีผลใช้บังคับต่อไปจนกว่าผู้ถือหน่วยลงทุนจะเพิกถอนคำสั่ง โดยกรอก “คำขอยกเลิกบริการหักเงินจากบัญชีเงินฝากเพื่อซื้อหน่วยลงทุนกองทุนเปิดแบบถัวเฉลี่ย” หรือคำขออื่นในทำนองเดียวกัน และแจ้งให้บริษัทจัดการหรือผู้สนับสนุนการขายหรือรับซื้อคืนทราบล่วงหน้าก่อนวันที่จะมีการหักบัญชี

กรณีผู้ถือหน่วยลงทุนมี “หนังสือขอยกเลิกหักเงินจากบัญชีเงินฝาก” หรือคำขออื่นในทำนองเดียวกันมายังบริษัทจัดการหรือผู้สนับสนุนการขายหรือรับซื้อคืน จะมีผลให้ “คำสั่งซื้อ” ตลอดจน “คำสั่งรอดำเนินการเพื่อซื้อหน่วยลงทุน” ถูกยกเลิกทันที

ผู้ถือหน่วยลงทุนต้องระบุชื่อกองทุน และจำนวนเงินที่ต้องการสั่งซื้อซึ่งจะต้องไม่ต่ำกว่ามูลค่าขั้นต่ำของการสั่งซื้อ บริษัทจัดการจะหักเงินจากบัญชีเงินฝากของผู้สั่งซื้อและโอนเข้าบัญชีของซื้อหน่วยลงทุน เพื่อซื้อหน่วยลงทุนตามเงื่อนไขที่ได้รับไว้ใน “คำสั่งซื้อ” หรือ “คำขอใช้บริการหักเงินจากบัญชีเงินฝากเพื่อซื้อหน่วยลงทุนกองทุนเปิดแบบถัวเฉลี่ย” หรือคำขออื่นในทำนองเดียวกัน ในราคาขายหน่วยลงทุนที่คำนวณได้ ณ สิ้นวันทำการซื้อขาย ซึ่งจะใช้มูลค่าหน่วยลงทุนที่คำนวณได้เมื่อสิ้นวันทำการซื้อขายหน่วยลงทุนวันนั้นเป็นเกณฑ์ในการคำนวณ และราคาขายหน่วยลงทุนดังกล่าวเป็นราคาที่รับรองโดยผู้ดูแลผลประโยชน์แล้ว

การหักบัญชีเงินฝากดังกล่าวจะอยู่ภายใต้เงื่อนไข ดังนี้

1. กรณีวันที่กำหนดหักเงินบัญชีเงินฝากตรงกับวันหยุดทำการหรือวันหยุดทำการซื้อขาย บริษัทจัดการจะหักเงินจากบัญชีเงินฝาก เพื่อซื้อหน่วยลงทุนในวันทำการหรือวันทำการซื้อขายถัดไป
2. กรณีวันที่กำหนดหักเงินจากบัญชีเงินฝากไม่มีในเดือนนั้น เช่น วันที่ 31 แต่ในเดือนนั้นมี 30 วัน บริษัทจัดการจะหักเงินจากบัญชีเงินฝาก เพื่อซื้อหน่วยลงทุนในวันทำการหรือวันทำการซื้อขายสุดท้ายของเดือนนั้น
3. กรณีวันที่กำหนดหักเงินจากบัญชีเงินฝากเป็นวันสุดท้ายของเดือนและตรงกับวันหยุด เช่น วันที่ 31 ธันวาคม บริษัทจัดการจะหักเงินจากบัญชีเงินฝาก เพื่อซื้อหน่วยลงทุนในวันทำการหรือวันทำการซื้อขายสุดท้ายของเดือนนั้น

ทั้งนี้ รายการที่หักบัญชีเงินฝากเพื่อซื้อหน่วยลงทุนดังกล่าวจะปรากฏอยู่ในสมุดบัญชีเงินฝาก เมื่อผู้ถือหน่วยลงทุนนำสมุดบัญชีเงินฝากไปบันทึกรายการให้เป็นปัจจุบัน

กรณีที่ผู้ถือหน่วยลงทุนนำเช็ค ดราฟท์ ตัวแลกเงิน หรือมีการส่งคำสั่งหักบัญชีธนาคารเพื่อฝากเข้าบัญชีเงินฝากที่ยังไม่สามารถเรียกเก็บเงินได้ในวันที่มีการหักบัญชี บริษัทจัดการจะไม่ดำเนินการหักบัญชีเพื่อซื้อหน่วยลงทุน บริษัทจัดการจะหักเงินจากบัญชีเงินฝากของผู้ถือหน่วยลงทุนที่มีเงินครบตามที่ระบุไว้เพื่อซื้อหน่วยลงทุน หากเงินในบัญชีเงินฝากของผู้สั่งซื้อในงวดใดมีไม่เพียงพอที่บริษัทจัดการจะหักบัญชีเพื่อซื้อหน่วยลงทุน บริษัทจัดการจะไม่หักเงินในบัญชีเงินฝากในงวดนั้นๆ และจะทำการหักบัญชีเงินฝากเพื่อซื้อหน่วยลงทุนในงวดถัดไป และจะไม่หักบัญชีเงินฝากย้อนหลัง สำหรับงวดที่บัญชีเงินฝากมีเงินไม่เพียงพอที่จะหักซื้อหน่วยลงทุน

ในกรณีที่ผู้ถือหน่วยลงทุนประสงค์จะซื้อหน่วยลงทุนมากกว่า 1 กองทุน และเงินในบัญชีเงินฝากมีไม่เพียงพอที่จะซื้อหน่วยลงทุนในลำดับแรกให้ครบตามที่ผู้ถือหน่วยลงทุนระบุไว้ บริษัทจัดการจะไม่หักบัญชีเพื่อซื้อหน่วยลงทุนในลำดับนั้น และจะหักเงินในบัญชีเงินฝากเพื่อซื้อหน่วยลงทุนในลำดับถัดไปจนครบตามที่ผู้ถือหน่วยลงทุนระบุไว้แต่ไม่ต่ำกว่าข้อกำหนดในการซื้อหน่วยลงทุนขั้นต่ำของแต่ละกองทุน

ในกรณีที่ผู้ถือหน่วยลงทุนต้องการแก้ไข “คำขอใช้บริการหักเงินจากบัญชีเงินฝากเพื่อซื้อหน่วยลงทุนกองทุนเปิดแบบถัวเฉลี่ย” หรือคำขออื่นในทำนองเดียวกัน ให้ผู้ถือหน่วยลงทุนกรอก “คำขอเปลี่ยนแปลงข้อมูลการใช้บริการหักเงินจากบัญชีเงินฝากเพื่อซื้อหน่วยลงทุนกองทุนเปิดแบบถัวเฉลี่ย” หรือคำขออื่นในทำนองเดียวกัน และแจ้งให้บริษัทจัดการหรือผู้สนับสนุนการขายหรือรับซื้อคืนทราบล่วงหน้าก่อนวันที่จะมีการหักบัญชี

บริษัทจัดการจะถือหลักฐานที่ปรากฏอยู่กับบริษัทจัดการหรือผู้สนับสนุนการขายหรือรับซื้อคืนเป็นหลักฐานในการทำรายงานที่สมบูรณ์ และใช้อ้างอิงได้

ผู้สั่งซื้อจะไม่สามารถเพิกถอน หรือขอคืนเงินค่าซื้อหน่วยลงทุนจากรายการสั่งซื้อที่บริษัทจัดการได้ทำการหักเงินจากบัญชีเงินฝากของผู้สั่งซื้อเรียบร้อยแล้ว ไม่ว่าในกรณีใดๆ ทั้งสิ้น

(1.3) กรณีขอใช้บริการหักบัญชีเงินฝากผ่านระบบอินเทอร์เน็ต (Internet)

ผู้ถือหน่วยลงทุนสามารถติดต่อผู้สนับสนุนการขายหรือรับซื้อคืนที่เป็น บมจ.ธนาคารกรุงเทพ ผ่านระบบอินเทอร์เน็ตเพื่อขอใช้บริการหักบัญชีเงินฝาก บมจ.ธนาคารกรุงเทพ โดยผู้ถือหน่วยลงทุนต้องปฏิบัติตามเงื่อนไขที่ระบุไว้ในการขอใช้บริการดังกล่าว

(2) การสั่งซื้อผ่านบริษัทจัดการ หรือผู้สนับสนุนการขายหรือรับซื้อคืนอื่น

(2.1) กรณีขอใช้บริการหักบัญชีเงินฝากธนาคาร เพื่อสั่งซื้อหน่วยลงทุน

ผู้ถือหน่วยลงทุนสามารถติดต่อบริษัทจัดการหรือผู้สนับสนุนการขายหรือรับซื้อคืน เพื่อขอใช้บริการหักบัญชีเงินฝาก บมจ.ธนาคารกรุงเทพ บมจ.ธนาคารกสิกรไทย บมจ.ธนาคารกรุงไทย บมจ.ธนาคารทหารไทย บมจ.ธนาคารไทยพาณิชย์ และ บมจ.ธนาคารกรุงศรีอยุธยา หรือธนาคารพาณิชย์อื่นใดที่บริษัทจัดการจะประกาศให้บริการเพิ่มเติมผ่านทางเว็บไซต์ของบริษัทที่ www.bbiam.co.th หรือแจ้งโดยวิธีอื่นใดตามความเหมาะสม โดยกรอก “หนังสือขอให้หักบัญชีเงินฝาก” หรือคำขออื่นในทำนองเดียวกัน ซึ่งการสมัครใช้บริการหักเงินจากบัญชีเงินฝากของผู้ถือหน่วยลงทุนจะมีผลใช้บังคับทันที และให้คงมีผลใช้บังคับต่อไปจนกว่าผู้ถือหน่วยลงทุนจะเพิกถอนคำสั่ง โดยกรอก “คำขอยกเลิกหักเงินจากบัญชีเงินฝาก” หรือคำขออื่นในทำนองเดียวกัน และแจ้งให้บริษัทจัดการหรือผู้สนับสนุนการขายหรือรับซื้อคืนทราบล่วงหน้าไม่น้อยกว่า 30 วันก่อนวันที่จะมีการหักบัญชี ทั้งนี้ ค่าธรรมเนียมการใช้บริการหักบัญชีเงินฝาก เป็นไปตามที่ธนาคารเจ้าของบัญชีเงินฝากกำหนด

บริษัทจัดการจะสามารถให้บริการหักบัญชีเงินฝากของผู้ถือหน่วยลงทุนได้ เมื่อธนาคารเจ้าของบัญชีเงินฝากดังกล่าวข้างต้นแจ้งให้ความยินยอมหักเงินจากบัญชีเงินฝากของผู้ถือหน่วยลงทุนมายังบริษัทจัดการ และบริษัทจัดการได้แจ้งเริ่มให้บริการหักบัญชีเงินฝากแก่ผู้ถือหน่วยลงทุนทราบ โดยวิธีอื่นใดตามความเหมาะสมแล้วเท่านั้น

ผู้ถือหน่วยลงทุนสามารถติดต่อบริษัทจัดการหรือผู้สนับสนุนการขายหรือรับซื้อคืน เพื่อขอใช้บริการสั่งซื้อหน่วยลงทุนเป็นประจำตามวันที่ผู้ถือหน่วยลงทุนกำหนดไว้ ด้วยการให้บริษัทจัดการหักเงินจากบัญชีเงินฝากข้างต้น โดยกรอก “คำขอใช้บริการหักเงินจากบัญชีเงินฝากเพื่อซื้อหน่วยลงทุนกองทุนเปิดแบบถัวเฉลี่ย” หรือคำขออื่นในทำนองเดียวกัน ซึ่งการให้บริษัทจัดการหักเงินจากบัญชีเงินฝากของผู้ถือหน่วยลงทุนจะมีผลใช้บังคับทันที และให้คงมีผลใช้บังคับต่อไปจนกว่าผู้ถือหน่วยลงทุนจะเพิกถอนคำสั่ง โดยกรอก “คำขอยกเลิกบริการหักเงินจากบัญชีเงินฝากเพื่อซื้อหน่วยลงทุนกองทุนเปิดแบบถัวเฉลี่ย” หรือคำขออื่นในทำนองเดียวกัน และแจ้งให้บริษัทจัดการหรือผู้สนับสนุนการขายหรือรับซื้อคืนทราบล่วงหน้าก่อนวันที่จะมีการหักบัญชี

กรณีที่ผู้ถือหน่วยลงทุน มี “หนังสือขอยกเลิกหักเงินจากบัญชีเงินฝาก” หรือคำขออื่นในทำนองเดียวกันมายังบริษัทจัดการหรือผู้สนับสนุนการขายหรือรับซื้อคืน จะมีผลให้ “คำสั่งซื้อ” ตลอดจน “คำสั่งรอดำเนินการเพื่อซื้อหน่วยลงทุน” ถูกยกเลิกทันที

ผู้ถือหน่วยลงทุนต้องระบุชื่อกองทุน และจำนวนเงินที่ต้องการสั่งซื้อซึ่งจะต้องไม่ต่ำกว่ามูลค่าขั้นต่ำของการสั่งซื้อ บริษัทจัดการจะหักเงินจากบัญชีเงินฝากของผู้สั่งซื้อและโอนเข้าบัญชีของซื้อหน่วยลงทุน เพื่อซื้อหน่วยลงทุนตามเงื่อนไขที่ได้ระบุไว้ใน “คำสั่งซื้อ” หรือ “คำขอใช้บริการหักเงินจากบัญชีเงินฝากเพื่อซื้อหน่วยลงทุนกองทุนเปิดแบบถัวเฉลี่ย” หรือคำขออื่นในทำนองเดียวกัน ในราคาขายหน่วยลงทุนที่คำนวณได้ ณ สิ้นวันทำการซื้อขาย ซึ่งจะใช้มูลค่าหน่วยลงทุนที่คำนวณได้เมื่อสิ้นวันทำการซื้อขายหน่วยลงทุนวันนั้นเป็นเกณฑ์ในการคำนวณ และราคาขายหน่วยลงทุนดังกล่าวเป็นราคาที่รับรองโดยผู้ดูแลผลประโยชน์แล้ว

การหักบัญชีเงินฝากดังกล่าวจะอยู่ภายใต้เงื่อนไข ดังนี้

1. กรณีวันที่กำหนดหักเงินบัญชีเงินฝากตรงกับวันหยุดทำการหรือวันหยุดทำการซื้อขาย บริษัทจัดการจะหักเงินจากบัญชีเงินฝาก เพื่อซื้อหน่วยลงทุนในวันทำการหรือวันทำการซื้อขายถัดไป
2. กรณีวันที่กำหนดหักเงินจากบัญชีเงินฝากไม่มีในเดือนนั้น เช่น วันที่ 31 แต่ในเดือนนั้นมี 30 วันบริษัทจัดการจะหักเงินจากบัญชีเงินฝาก เพื่อซื้อหน่วยลงทุนในวันทำการหรือวันทำการซื้อขายสุดท้ายของเดือนนั้น
3. กรณีวันที่กำหนดหักเงินจากบัญชีเงินฝากเป็นวันสุดท้ายของเดือนและตรงกับวันหยุด เช่น วันที่ 31 ธันวาคม บริษัทจัดการจะหักเงินจากบัญชีเงินฝาก เพื่อซื้อหน่วยลงทุนในวันทำการหรือวันทำการซื้อขายสุดท้ายของเดือนนั้น

ทั้งนี้ รายการที่หักบัญชีเงินฝากเพื่อซื้อหน่วยลงทุนดังกล่าวจะปรากฏอยู่ในสมุดบัญชีเงินฝาก เมื่อผู้ถือหน่วยลงทุนนำสมุดบัญชีเงินฝากไปบันทึกรายการให้เป็นปัจจุบัน

กรณีที่ผู้ถือหน่วยลงทุนนำเช็ค ดราฟท์ ตัวแลกเงิน หรือมีการส่งคำสั่งหักบัญชีธนาคารเพื่อฝากเข้าบัญชีเงินฝากที่ยังไม่สามารถเรียกเก็บเงินได้ในวันที่มีการหักบัญชี บริษัทจัดการจะไม่ดำเนินการหักบัญชีเพื่อซื้อหน่วยลงทุน บริษัทจัดการจะหักเงินจากบัญชีเงินฝากของผู้ถือหน่วยลงทุนที่มีเงินครบตามที่ระบุไว้เพื่อซื้อหน่วยลงทุน หากเงินในบัญชีเงินฝากของผู้สั่งซื้อในงวดใดมีไม่เพียงพอที่บริษัทจัดการจะหักบัญชีเพื่อซื้อหน่วยลงทุน บริษัทจัดการจะไม่หักเงินในบัญชีเงินฝากในงวดนั้นๆ และจะทำการหักบัญชีเงินฝากเพื่อซื้อหน่วยลงทุนในงวดถัดไป และจะไม่หักบัญชีเงินฝากย้อนหลังสำหรับงวดที่บัญชีเงินฝากมีเงินไม่เพียงพอที่จะหักซื้อหน่วยลงทุน

ในกรณีที่ผู้ถือหน่วยลงทุนประสงค์จะซื้อหน่วยลงทุนมากกว่า 1 กองทุน และเงินในบัญชีเงินฝากมีไม่เพียงพอที่จะซื้อหน่วยลงทุนในลำดับแรกให้ครบตามที่ผู้ถือหน่วยลงทุนระบุไว้ บริษัทจัดการจะไม่หักบัญชีเพื่อซื้อหน่วยลงทุนในลำดับนั้น และจะหักเงินในบัญชีเงินฝากเพื่อซื้อหน่วยลงทุนในลำดับถัดไปจนครบตามที่ผู้ถือหน่วยลงทุนระบุไว้แต่ไม่ต่ำกว่าข้อกำหนดในการซื้อหน่วยลงทุนขั้นต่ำของแต่ละกองทุน

ในกรณีที่ผู้ถือหน่วยลงทุนต้องการแก้ไข "คำขอใช้บริการหักเงินจากบัญชีเงินฝากเพื่อซื้อหน่วยลงทุนกองทุนเปิดแบบถัวเฉลี่ย" หรือคำขออื่นในทำนองเดียวกัน ให้ผู้ถือหน่วยลงทุนกรอก "คำขอเปลี่ยนแปลงข้อมูลการใช้บริการหักเงินจากบัญชีเงินฝากเพื่อซื้อหน่วยลงทุนกองทุนเปิดแบบถัวเฉลี่ย" หรือคำขออื่นในทำนองเดียวกัน และแจ้งให้บริษัทจัดการหรือผู้สนับสนุนการขายหรือรับซื้อคืนทราบล่วงหน้าก่อนวันที่จะมีการหักบัญชี

บริษัทจัดการจะถือหลักฐานที่ปรากฏอยู่กับบริษัทจัดการหรือผู้สนับสนุนการขายหรือรับซื้อคืนเป็นหลักฐานในการทำรายการที่สมบูรณ์ และใช้อ้างอิงได้

ผู้สั่งซื้อจะไม่สามารถเพิกถอน หรือขอคืนเงินค่าซื้อหน่วยลงทุนจากรายการสั่งซื้อที่บริษัทจัดการได้ทำการหักเงินจากบัญชีเงินฝากของผู้สั่งซื้อเรียบร้อยแล้ว ไม่ว่าในกรณีใดๆ ทั้งสิ้น

(2.2) กรณีขอใช้บริการหักบัญชีเงินฝากผ่านระบบอินเทอร์เน็ต (Internet)

ผู้ถือหน่วยลงทุนสามารถติดต่อเพื่อขอใช้บริการหักบัญชีเงินฝากผ่านเครือข่ายอินเทอร์เน็ต ด้วยบริการ Mobile Application ของบริษัทจัดการ โดยผู้ถือหน่วยลงทุนต้องปฏิบัติตามเงื่อนไขที่ระบุไว้ในการขอใช้บริการดังกล่าว

บริษัทจัดการขอสงวนสิทธิในการแก้ไข เพิ่มเติม เปลี่ยนแปลง วิธีการ และหรืออื่นใดเกี่ยวกับวิธีการหักบัญชีเงินฝากเพื่อซื้อหน่วยลงทุนได้ รวมถึงอนาคตผู้สนับสนุนการขายหรือรับซื้อคืนอื่นที่มีการแต่งตั้งเพิ่มเติมจะเปิดรับคำสั่งซื้อผ่านการหักบัญชีเงินฝากให้สามารถทำได้ อนึ่ง โดยบริษัทจัดการจะแจ้งให้ประชาชนทราบผ่านทางเว็บไซต์ของบริษัทที่ www.bbblam.co.th หรือแจ้งโดยวิธีอื่นใดตามความเหมาะสม

4. ระบบอินเทอร์เน็ต (Internet)

(1) บริการบัวหลวง ไอแบงก์กิ้ง (Bualuang iBanking)

ผู้ถือหน่วยลงทุนอาจเลือกสั่งซื้อหน่วยลงทุนผ่านเครือข่ายอินเทอร์เน็ตได้ด้วยบริการ บัวหลวง ไอแบงก์กิ้ง โดยผู้ถือหน่วยลงทุนจะต้องระบุเลขที่ผู้ถือหน่วยลงทุน และลงนามในคำขอใช้บริการบัวหลวง ไอแบงก์กิ้ง และบัวหลวง เอ็มแบงก์กิ้ง ("คำขอใช้บริการ") หรือคำขออื่นในทำนองเดียวกัน และปฏิบัติตามเงื่อนไขที่ระบุไว้ในการขอใช้บริการดังกล่าว และเมื่อได้รับรหัสผู้ใช้ (User Name) และรหัสผ่าน (Password) สำหรับใช้บริการดังกล่าวแล้ว สามารถสั่งซื้อหน่วยลงทุนผ่านเว็บไซต์ของธนาคารหรืออื่นๆ ได้ที่ www.bangkokbank.com หรือเว็บไซต์อื่นที่อาจมีการเปลี่ยนแปลงหรือเพิ่มเติมในอนาคต

ในกรณีที่ผู้สั่งซื้อประสงค์สั่งซื้อหน่วยลงทุนผ่านเครือข่ายอินเทอร์เน็ตด้วยบริการบัวหลวง ไอแบงก์กิ้งให้ผู้สั่งซื้อปฏิบัติตามขั้นตอนการทำรายการสั่งซื้อ โดยผู้สั่งซื้อต้องปฏิบัติตามขั้นตอนการสั่งซื้อหน่วยลงทุน

การสั่งซื้อหน่วยลงทุน ผ่านเครือข่ายอินเทอร์เน็ตด้วยบริการบัวหลวง ไอแบงก์กิ้ง ผู้ถือหน่วยลงทุนจะต้องสั่งซื้อครั้งละไม่ต่ำกว่ามูลค่าขั้นต่ำของการสั่งซื้อ และสามารถสั่งซื้อได้ครั้งละไม่เกิน 10,000,000 บาท หรือมูลค่าอื่นที่บริษัทจัดการแจ้งในอนาคต ซึ่งจะประกาศให้ทราบทางเว็บไซต์ของบริษัทจัดการ โดยไม่จำกัดจำนวนครั้งต่อวัน เมื่อผู้ถือหน่วยลงทุนทำการสั่งซื้อหน่วยลงทุนผ่านเครือข่ายอินเทอร์เน็ตด้วยบริการบัวหลวง ไอแบงก์กิ้ง ผู้สนับสนุนการขายหรือรับซื้อคืนจะหักเงินตามจำนวนที่สั่งซื้อทันทีจากบัญชีเงินฝากของผู้สั่งซื้อที่ได้รับระบุไว้ในคำขอใช้บริการ บัวหลวง ไอแบงก์กิ้ง หากเงินในบัญชีไม่เพียงพอ ผู้สนับสนุนการขายหรือรับซื้อคืนจะยกเลิกคำสั่งซื้อหน่วยลงทุนนั้น โดยไม่หักเงินจากบัญชีเงินฝากของผู้ซื้อซึ่งผู้สั่งซื้ออาจทำการสั่งซื้อหน่วยลงทุนใหม่ได้ถ้าต้องการ

อนึ่ง ในการชำระค่าหน่วยลงทุน หากมีใ้กรณีที่ผู้ซื้อหน่วยลงทุนขายคืนหน่วยลงทุนของกองทุนอื่นเพื่อซื้อหน่วยลงทุนของกองทุนนี้ ผู้ซื้อหน่วยลงทุนต้องชำระด้วยเงินสดเต็มค่า จะหักกลบหนี้กับบริษัทจัดการไม่ได้

ผู้สั่งซื้อที่ได้ชำระเงินค่าซื้อหน่วยลงทุนแล้ว จะเพิกถอนคำสั่งซื้อหน่วยลงทุนและขอคืนเงินค่าซื้อหน่วยลงทุนไม่ได้ คำสั่งซื้อหน่วยลงทุนผ่านเครือข่ายอินเตอร์เน็ตด้วยบริการบัวหลวง ไอแบงก์กิ้ง จะสมบูรณ์ต่อเมื่อผู้สั่งซื้อได้ทำรายการสั่งซื้อและบริษัทจัดการได้รับเงินค่าสั่งซื้อหน่วยลงทุน และบริษัทจัดการสามารถจัดสรรหน่วยลงทุน โดยผู้สั่งซื้อหน่วยลงทุนจะไม่สามารถยกเลิกคำสั่งซื้อหน่วยลงทุนนั้นได้

อย่างไรก็ตาม หากมีข้อขัดข้องของระบบเครือข่ายอินเตอร์เน็ตจนเป็นเหตุให้บริษัทจัดการไม่สามารถรับเงินค่าสั่งซื้อหน่วยลงทุนดังกล่าวและไม่สามารถจัดสรรหน่วยลงทุนได้ ให้ถือว่ายังไม่มีการทำรายการสั่งซื้อหน่วยลงทุนผ่านอินเตอร์เน็ตนั้น บริษัทจัดการถือว่าผู้ถือหน่วยลงทุนที่ตกลงใช้บริการซื้อขายหน่วยลงทุนผ่านเครือข่ายอินเตอร์เน็ตด้วยบริการบัวหลวง ไอแบงก์กิ้ง ยอมรับและผูกพันตามเงื่อนไขและวิธีการที่กำหนดไว้ในคำขอใช้บริการ และหรือที่จะแก้ไขเพิ่มเติมเปลี่ยนแปลงต่อไปในภายหน้า ซึ่งรวมถึงการยอมรับความเสี่ยงใดๆ ที่อาจเกิดขึ้นอันเนื่องมาจากความขัดข้องของระบบ

(2) บริการโมบายแบงก์กิ้ง จากธนาคารกรุงเทพ (Bangkok Bank Mobile Banking)

ผู้ถือหน่วยลงทุนอาจเลือกสั่งซื้อหน่วยลงทุนผ่านเครือข่ายอินเตอร์เน็ตได้ด้วยบริการโมบายแบงก์กิ้ง จากธนาคารกรุงเทพ ("โมบายแบงก์กิ้ง") โดยผู้ถือหน่วยลงทุนจะต้องระบุเลขที่ผู้ถือหน่วยลงทุน และลงนามในคำขอใช้บริการ และปฏิบัติตามเงื่อนไขที่ระบุไว้ในคำขอใช้บริการดังกล่าว และเมื่อได้รับรหัสผู้ใช้ (User Name) และรหัสผ่าน (Password) สำหรับใช้บริการดังกล่าวแล้ว สามารถสั่งซื้อหน่วยลงทุนผ่านทาง Mobile Application บนระบบปฏิบัติการ iOS ของ iPhone/ iPad หรือระบบปฏิบัติการ Android หรือ WAP หรือระบบปฏิบัติการอื่นที่อาจมีการเปลี่ยนแปลงหรือเพิ่มเติมในอนาคต

ในกรณีผู้สั่งซื้อประสงค์สั่งซื้อหน่วยลงทุนผ่านเครือข่ายอินเตอร์เน็ตด้วยบริการโมบายแบงก์กิ้ง ให้ผู้สั่งซื้อปฏิบัติตามขั้นตอนการทำรายการสั่งซื้อ โดยผู้สั่งซื้อต้องปฏิบัติตามขั้นตอนการสั่งซื้อหน่วยลงทุน

การสั่งซื้อหน่วยลงทุน ผ่านเครือข่ายอินเตอร์เน็ตด้วยบริการโมบายแบงก์กิ้งฯ ผู้ถือหน่วยลงทุนจะต้องสั่งซื้อครั้งละไม่ต่ำกว่ามูลค่าขั้นต่ำของการสั่งซื้อ และสามารถสั่งซื้อได้ครั้งละไม่เกิน 10,000,000 บาท หรือมูลค่าอื่น ที่บริษัทจัดการแจ้งในอนาคต ซึ่งจะประกาศให้ทราบทางเว็บไซต์ของบริษัทจัดการ โดยไม่จำกัดจำนวนครั้งต่อวัน

เมื่อผู้ถือหน่วยลงทุนทำรายการสั่งซื้อหน่วยลงทุนผ่านเครือข่ายอินเตอร์เน็ตด้วยบริการโมบายแบงก์กิ้งฯ ผู้สนับสนุนการขายหรือรับซื้อคืนจะหักเงินตามจำนวนที่สั่งซื้อทันทีจากบัญชีเงินฝากของผู้สั่งซื้อหรือตัดเงินจากบัตรเครดิตหรือบัตรเดบิต หรือบัตรอื่นใด (ถ้ามี) ในวันที่สั่งซื้อ

อนึ่ง ในการชำระค่าหน่วยลงทุน หากมีใช้กรณีที่ผู้ซื้อหน่วยลงทุนขายคืนหน่วยลงทุนของกองทุนเปิดอื่น เพื่อซื้อหน่วยลงทุนของกองทุนนี้ ผู้ซื้อหน่วยลงทุนต้องชำระด้วยเงินจนเต็มค่า จะหักกลบลบหนี้กับบริษัทจัดการไม่ได้ ผู้สั่งซื้อที่ได้ชำระเงินค่าซื้อหน่วยลงทุนแล้ว จะเพิกถอนคำสั่งซื้อหน่วยลงทุนและขอคืนเงินค่าซื้อหน่วยลงทุนไม่ได้

คำสั่งซื้อหน่วยลงทุนผ่านเครือข่ายอินเตอร์เน็ตด้วยบริการโมบายแบงก์กิ้งฯ จะสมบูรณ์ต่อเมื่อผู้สั่งซื้อได้ทำรายการสั่งซื้อและบริษัทจัดการได้รับเงินค่าสั่งซื้อหน่วยลงทุน และบริษัทจัดการสามารถจัดสรรหน่วยลงทุน โดยผู้สั่งซื้อหน่วยลงทุนจะไม่สามารถยกเลิกคำสั่งซื้อหน่วยลงทุนนั้นได้ เว้นแต่ได้รับอนุญาตจากบริษัทจัดการเป็นกรณีพิเศษ

อย่างไรก็ตาม หากมีข้อขัดข้องของระบบเครือข่ายอินเตอร์เน็ตจนเป็นเหตุให้บริษัทจัดการไม่สามารถรับเงินค่าสั่งซื้อหน่วยลงทุนดังกล่าวและไม่สามารถจัดสรรหน่วยลงทุนได้ ให้ถือว่ายังไม่มีการทำรายการสั่งซื้อหน่วยลงทุนผ่านอินเตอร์เน็ตนั้น บริษัทจัดการถือว่าผู้ถือหน่วยลงทุนที่ตกลงใช้บริการซื้อขายหน่วยลงทุนผ่านเครือข่ายอินเตอร์เน็ตด้วยบริการโมบายแบงก์กิ้งฯ ยอมรับและผูกพันตามเงื่อนไขและวิธีการที่กำหนดไว้ในคำขอใช้บริการ และหรือที่จะแก้ไขเพิ่มเติมเปลี่ยนแปลงต่อไปในภายหน้า ซึ่งรวมถึงการยอมรับความเสี่ยงใดๆ ที่อาจเกิดขึ้นอันเนื่องมาจากความขัดข้องของระบบ

(3) บริการ BF Fund Trading

ผู้ถือหน่วยลงทุนอาจเลือกสั่งซื้อหน่วยลงทุนผ่านเครือข่ายอินเตอร์เน็ต ด้วยบริการ Mobile Application ของบริษัทจัดการ โดยผู้ถือหน่วยลงทุนต้องปฏิบัติตามเงื่อนไขที่ระบุไว้ในคำขอใช้บริการดังกล่าว

ทั้งนี้ บริษัทจัดการขอสงวนสิทธิในการแก้ไข เพิ่มเติม เปลี่ยนแปลง วิธีการ และหรือกำหนดเวลารับคำสั่งซื้อผ่านระบบอินเตอร์เน็ต และหากอนาคตสามารถให้บริการนี้โดยผ่านผู้สนับสนุนการขายหรือรับซื้อคืนอื่นได้ บริษัทจัดการจะแจ้งให้ประชาชนทราบผ่านทางเว็บไซต์ของบริษัทที่ www.bblam.co.th หรือแจ้งโดยวิธีอื่นใดตามความเหมาะสม

บริษัทจัดการ และ/หรือผู้สนับสนุนการขายหรือรับซื้อคืน อาจเพิ่มเติมช่องทางการทำรายการซื้อหน่วยลงทุนอื่นใดที่จะมีขึ้นในอนาคต ซึ่งจะปฏิบัติให้เป็นไปตามหลักเกณฑ์และเงื่อนไขที่เกี่ยวข้องตามที่สำนักงาน ก.ล.ด.ประกาศกำหนด เพื่ออำนวยความสะดวกต่อผู้ลงทุน โดยบริษัทจัดการจะแจ้งให้ผู้ลงทุนทราบผ่านทางเว็บไซต์ที่ www.bblam.co.th หรือผ่านช่องทางอื่นใดตามความเหมาะสม

การชำระเงินค่าสั่งซื้อหน่วยลงทุน

1. กรณีสั่งซื้อหน่วยลงทุนผ่านผู้สนับสนุนการขายหรือรับซื้อคืนที่เป็น บมจ.ธนาคารกรุงเทพ

- (ก) ผู้สั่งซื้อสามารถชำระค่าซื้อหน่วยลงทุนเป็นเงินสด คำสั่งหักบัญชีเงินฝาก บมจ.ธนาคารกรุงเทพ เช็ค ดราฟท์ ตัวแลกเงิน หรือวิธีอื่นใด ที่สามารถเรียกเก็บเงินได้ในเขตหักบัญชีเดียวกันกับสำนักงานที่รับคำสั่งซื้อเท่านั้น โดยจะต้องลงวันที่ที่สั่งซื้อและขีดคร่อมเฉพาะสั่งจ่ายในนาม "บัญชีจองซื้อหน่วยลงทุนกองทุนเปิดบัวหลวงอินคัมเพื่อการออม" ซึ่งเป็นบัญชีเงินฝากของ บมจ.ธนาคารกรุงเทพ หรือบัญชีเงินฝากของธนาคารอื่นใด (ถ้ามี) หรือบัญชีจองซื้ออื่นใดที่อาจเพิ่มเติมหรือเปลี่ยนแปลงได้ในอนาคต ทั้งนี้ หากมีผลประโยชน์ใดเกิดขึ้นเนื่องจากบัญชีจองซื้อดังกล่าว บริษัทจัดการจะดำเนินการให้เป็นประโยชน์ของกองทุน ในกรณีที่ผู้สั่งซื้อชำระเงินค่าซื้อหน่วยลงทุนเป็นเช็ค ดราฟท์ หรือตัวแลกเงินภายหลังกำหนดเวลารับฝากเช็คเพื่อเรียกเก็บเงินภายในวันเดียวกันของแต่ละสำนักงานสาขาที่สั่งซื้อ บริษัทจัดการจะถือว่าผู้สั่งซื้อทำการสั่งซื้อหน่วยลงทุนในวันทำการซื้อขาย

ถัดไปในราคาขายหน่วยลงทุนที่คำนวณได้ ณ สิ้นวันทำการซื้อขายถัดไปนั้น สำหรับกรณีที่เช็ค ดราฟท์ หรือตั๋วแลกเงินดังกล่าว ไม่สามารถเรียกเก็บเงินได้ในวันที่สั่งซื้อไม่ว่าด้วยเหตุใด บริษัทจัดการอาจยกเลิกคำสั่งซื้อดังกล่าว

- (ข) ผู้สั่งซื้อสามารถชำระค่าซื้อหน่วยลงทุนด้วยบัตรเครดิต หรือบัตรเดบิต หรือบัตรอื่นใด ของ บมจ.ธนาคารกรุงเทพ หรือของสถาบันการเงินอื่นใดที่บริษัทจัดการกำหนดอนุญาต โดยการตัดเงินจากบัตรเครดิต หรือบัตรเดบิต หรือบัตรอื่นใดในวันที่สั่งซื้อ ทั้งนี้ บริษัทจัดการขอสงวนสิทธิที่จะรับชำระค่าซื้อหน่วยลงทุนด้วยบัตรเครดิต หรือบัตรเดบิต หรือบัตรอื่นใด ณ สถานที่ หรือช่วงระยะเวลาหรือภายใต้เงื่อนไขอื่นใด ตามที่บริษัทจัดการจะกำหนด โดยบริษัทจัดการจะแจ้งให้ผู้ลงทุนทราบผ่านทางเว็บไซต์ที่ www.bblam.co.th หรือช่องทางอื่นที่เหมาะสม

อนึ่ง การชำระเงินด้วยบัตรดังกล่าวข้างต้น ในกรณีที่บริษัทจัดการมิได้รับเงินค่าจองซื้อหน่วยลงทุนจากการชำระด้วยบัตรดังกล่าว หรือจากธนาคารที่ผู้สั่งซื้อใช้บัญชีบัตรเครดิต หรือบัตรเดบิต หรือบัตรอื่นใด ภายในวันทำการถัดจากวันที่สั่งซื้อหน่วยลงทุน บริษัทจัดการขอสงวนสิทธิที่จะปฏิเสธการสั่งซื้อหน่วยลงทุนดังกล่าว

อย่างไรก็ตาม ก่อนเปิดให้บริการรับชำระคำสั่งซื้อหน่วยลงทุนด้วยบัตรเครดิต หรือบัตรเดบิต หรือบัตรอื่นใด บริษัทจัดการจะแจ้งให้ผู้ลงทุนทราบผ่านทางเว็บไซต์ www.bblam.co.th หรือช่องทางอื่นที่เหมาะสม การชำระด้วยบัตรเครดิต หรือบัตรเดบิต หรือบัตรอื่นใด (ถ้ามี) จะไม่มีการสะสมคะแนน เว้นแต่ธนาคารจะกำหนดอนุญาตเป็นอย่างอื่น

ทั้งนี้ บริษัทจัดการขอสงวนสิทธิในการแก้ไขเพิ่มเติม ยกเลิก เปลี่ยนแปลง วิธีการ ระยะเวลา ในการรับชำระด้วยบัตรเครดิต หรือบัตรเดบิต หรือบัตรอื่นใด (ถ้ามี) ดังกล่าวข้างต้น โดยบริษัทจัดการจะแจ้งให้ผู้ลงทุนทราบ ทางเว็บไซต์ www.bblam.co.th หรือผ่านช่องทางอื่นใดตามความเหมาะสม

- (ค) ผู้สั่งซื้อสามารถชำระเงินค่าซื้อหน่วยลงทุนด้วยการหักเงินจากบัญชีเงินฝาก บมจ.ธนาคารกสิกรไทย บมจ.ธนาคารกรุงไทย บมจ.ธนาคารทหารไทย บมจ.ธนาคารไทยพาณิชย์ และ บมจ.ธนาคารกรุงศรีอยุธยา หรือธนาคารพาณิชย์อื่นใดที่บริษัทจัดการจะประกาศให้บริการเพิ่มเติมผ่านทางเว็บไซต์ของบริษัทที่ www.bblam.co.th หรือแจ้งโดยวิธีอื่นใดตามความเหมาะสม ผู้สั่งซื้อที่ประสงค์จะใช้บริการนี้ สามารถติดต่อผู้สนับสนุนการขายหรือรับซื้อคืน เพื่อขอใช้บริการโดยกรอก "หนังสือขอหักบัญชีเงินฝาก" หรือคำขออื่นในทำนองเดียวกัน ซึ่งการสมัครใช้บริการหักเงินจากบัญชีเงินฝากของผู้สั่งซื้อจะมีผลใช้บังคับทันที และให้คงมีผลใช้บังคับต่อไปจนกว่าผู้สั่งซื้อจะเพิกถอนคำสั่ง โดยกรอก "คำขอยกเลิกหักเงินจากบัญชีเงินฝาก" หรือคำขออื่นในทำนองเดียวกัน และแจ้งให้ผู้สนับสนุนการขายหรือรับซื้อคืนทราบล่วงหน้าไม่น้อยกว่า 30 วันก่อนวันที่จะมีการหักบัญชี ทั้งนี้ ค่าธรรมเนียมการใช้บริการหักบัญชีเงินฝากเป็นไปตามที่ธนาคารเจ้าของบัญชีเงินฝากกำหนด

บริษัทจัดการจะสามารถให้บริการหักบัญชีเงินฝากของผู้สั่งซื้อ ได้เมื่อธนาคารเจ้าของบัญชีเงินฝากดังกล่าวข้างต้น แจ้งให้ความยินยอมหักเงินจากบัญชีเงินฝากของผู้สั่งซื้อมายังบริษัทจัดการ และบริษัทจัดการได้แจ้งเริ่มให้บริการหักบัญชีเงินฝากแก่ผู้สั่งซื้อทราบ โดยวิธีอื่นใดตามความเหมาะสมแล้วเท่านั้น

ผู้สั่งซื้อต้องระบุชื่อกองทุน และจำนวนเงินที่ต้องการสั่งซื้อซึ่งจะต้องไม่ต่ำกว่ามูลค่าขั้นต่ำของการสั่งซื้อ บริษัทจัดการจะหักเงินจากบัญชีเงินฝากของผู้สั่งซื้อและโอนเข้าบัญชีจองซื้อหน่วยลงทุน เพื่อซื้อหน่วยลงทุนตามเงื่อนไขที่ระบุไว้ใน "คำสั่งซื้อ" หรือคำขออื่นในทำนองเดียวกัน ในราคาขายหน่วยลงทุนที่คำนวณได้ ณ สิ้นวันทำการซื้อขาย ซึ่งจะใช้มูลค่าหน่วยลงทุนที่คำนวณได้เมื่อสิ้นวันทำการซื้อขายหน่วยลงทุนวันนั้นเป็นเกณฑ์ในการคำนวณ และราคาขายหน่วยลงทุนดังกล่าวเป็นราคาที่ได้รับรองโดยผู้ดูแลผลประโยชน์แล้ว

บริษัทจัดการจะหักเงินจากบัญชีเงินฝากที่มีเงินครบตามที่ระบุไว้ใน "คำสั่งซื้อ" หรือคำขออื่นในทำนองเดียวกัน เพื่อซื้อหน่วยลงทุน หากเงินในบัญชีเงินฝากของผู้สั่งซื้อมีไม่เพียงพอที่บริษัทจัดการจะหักบัญชีเพื่อซื้อหน่วยลงทุน บริษัทจัดการจะไม่หักเงินในบัญชีเงินฝากและขอสงวนสิทธิที่จะปฏิเสธการสั่งซื้อหน่วยลงทุนดังกล่าว

กรณีผู้สั่งซื้อมี "หนังสือขอยกเลิกหักเงินจากบัญชีเงินฝาก" หรือคำขออื่นในทำนองเดียวกันมายังบริษัทจัดการหรือผู้สนับสนุนการขายหรือรับซื้อคืน จะมีผลให้ "คำสั่งซื้อ" ตลอดจน "คำสรุปรอดำเนินการเพื่อซื้อหน่วยลงทุน" ถูกยกเลิกทันที

อย่างไรก็ตาม การรับชำระเงินกรณีสั่งซื้อหน่วยลงทุนผ่านผู้สนับสนุนการขายหรือรับซื้อคืนที่เป็น บมจ.ธนาคารกรุงเทพ นั้น บริษัทจัดการอาจแก้ไขเพิ่มเติม ยกเลิก เปลี่ยนแปลงได้ โดยบริษัทจัดการจะแจ้งให้ผู้ลงทุนทราบผ่านทางเว็บไซต์ที่ www.bblam.co.th หรือผ่านช่องทางอื่นใดตามความเหมาะสม

2. กรณีสั่งซื้อหน่วยลงทุนผ่านบริษัทจัดการ หรือผู้สนับสนุนการขายหรือรับซื้อคืนอื่น

- (ก) ผู้สั่งซื้อสามารถชำระค่าซื้อหน่วยลงทุนเป็นเงินสด เช็ค ดราฟท์ ตั๋วแลกเงิน หรือวิธีอื่นใด ที่สามารถเรียกเก็บเงินได้ในเขตหักบัญชีเดียวกันกับสำนักงานที่รับคำสั่งซื้อเท่านั้น โดยจะต้องลงวันที่ที่สั่งซื้อและขีดคร่อมเฉพาะส่งจ่ายในนาม "บัญชีจองซื้อหน่วยลงทุนของ บลจ.บัวหลวง" ซึ่งเป็นบัญชีเงินฝากของ บมจ.ธนาคารกรุงเทพ หรือบัญชีเงินฝากของธนาคารอื่นใด (ถ้ามี) หรือบัญชีจองซื้ออื่นใดที่อาจเพิ่มเติมหรือเปลี่ยนแปลงได้ในอนาคตที่บริษัทจัดการและหรือผู้สนับสนุนการขายหรือรับซื้อคืนเป็นผู้เปิดบัญชีจองซื้อหน่วยลงทุน เพื่อรับชำระค่าซื้อหน่วยลงทุน ทั้งนี้ หากมีผลประโยชน์ใดเกิดขึ้นเนื่องจากบัญชีจองซื้อดังกล่าว บริษัทจัดการจะดำเนินการให้เป็นประโยชน์ของกองทุน

กรณีที่ผู้สนับสนุนการขายหรือรับซื้อคืนเป็นผู้เปิดบัญชีจองซื้อหน่วยลงทุนเพื่อรับชำระค่าซื้อหน่วยลงทุน ผู้สนับสนุนการขายหรือรับซื้อคืนจะนำเงินค่าสั่งซื้อหน่วยลงทุนดังกล่าวเข้าบัญชีจองซื้อหน่วยลงทุนที่บริษัทจัดการกำหนด

บริษัทจัดการขอสงวนสิทธิที่จะปรับปรุงเปลี่ยนแปลงข้อมูลเกี่ยวกับบัญชีรับชำระค่าซื้อหน่วยลงทุนดังกล่าว โดยไม่ขัดกับประกาศคณะกรรมการ ก.ล.ด. หรือประกาศสำนักงาน ก.ล.ด. และได้รับความเห็นชอบจากผู้ดูแลผลประโยชน์แล้ว ทั้งนี้ บริษัทจัดการจะแจ้งให้ผู้ลงทุนทราบผ่านทางเว็บไซต์ www.bblam.co.th หรือผ่านช่องทางอื่นใดตามความเหมาะสม

ในกรณีที่ผู้สั่งซื้อชำระเงินค่าซื้อหน่วยลงทุนเป็นเช็ค ดราฟท์ หรือตั๋วแลกเงินภายหลังกำหนดเวลารับฝากเช็คเพื่อเรียกเก็บเงินภายในวันเดียวกันของแต่ละสำนักงานสาขาที่สั่งซื้อ บริษัทจัดการจะถือว่าผู้สั่งซื้อทำการสั่งซื้อหน่วยลงทุนในวันทำการซื้อขาย

ถัดไปในราคาขายหน่วยลงทุนที่คำนวณได้ ณ สิ้นวันทำการซื้อขายถัดไปนั้น หรือสำหรับในกรณีที่เช็ค ดราฟท์ หรือตั๋วแลกเงินดังกล่าวไม่สามารถเรียกเก็บเงินได้ในวันที่สั่งซื้อไม่ว่าด้วยเหตุใด บริษัทจัดการจะยกเลิกคำสั่งซื้อดังกล่าว

- (ข) ผู้สั่งซื้อสามารถชำระค่าซื้อหน่วยลงทุนด้วยบัตรเครดิต หรือบัตรเดบิต หรือบัตรอื่นใด ของ บมจ.ธนาคารกรุงเทพ หรือของสถาบันการเงินอื่นใดที่บริษัทจัดการกำหนดอนุญาต โดยการตัดเงินจากบัตรเครดิต หรือบัตรเดบิต หรือบัตรอื่นใดในวันที่ที่สั่งซื้อ ทั้งนี้ บริษัทจัดการของสงวนสิทธิที่จะรับชำระค่าซื้อหน่วยลงทุนด้วยบัตรเครดิต หรือบัตรเดบิต หรือบัตรอื่นใด ณ สถานที่ หรือช่วงระยะเวลาหรือภายใต้เงื่อนไขอื่นใด ตามที่บริษัทจัดการ จะกำหนด โดยบริษัทจัดการจะแจ้งให้ผู้ลงทุนทราบผ่านทางเว็บไซต์ที่ www.bblam.co.th หรือช่องทางอื่นที่เหมาะสม

อนึ่ง การชำระเงินด้วยบัตรดังกล่าวข้างต้น ในกรณีที่บริษัทจัดการมิได้รับเงินค่าจองซื้อหน่วยลงทุนจากการชำระด้วยบัตรดังกล่าว หรือจากธนาคารที่ผู้สั่งซื้อใช้บัญชีบัตรเครดิต หรือบัตรเดบิต หรือบัตรอื่นใด ภายในวันทำการถัดจากวันที่ที่สั่งซื้อหน่วยลงทุน บริษัทจัดการของสงวนสิทธิที่จะปฏิเสธการสั่งซื้อหน่วยลงทุนดังกล่าว

อย่างไรก็ตาม ก่อนเปิดให้บริการรับชำระคำสั่งซื้อหน่วยลงทุนด้วยบัตรเครดิต หรือบัตรเดบิต หรือบัตรอื่นใด บริษัทจัดการจะแจ้งให้ผู้ลงทุนทราบผ่านทางเว็บไซต์ www.bblam.co.th หรือช่องทางอื่นที่เหมาะสม การชำระด้วยบัตรเครดิต หรือบัตรเดบิต หรือบัตรอื่นใด (ถ้ามี) จะไม่มีการสะสมคะแนน เว้นแต่ธนาคารจะกำหนดอนุญาตเป็นอย่างอื่น

ทั้งนี้ บริษัทจัดการของสงวนสิทธิในการแก้ไขเพิ่มเติม ยกเลิก เปลี่ยนแปลง วิธีการ ระยะเวลา ในการรับชำระด้วยบัตรเครดิต หรือบัตรเดบิต หรือบัตรอื่นใด (ถ้ามี) ดังกล่าวข้างต้น โดยบริษัทจัดการจะแจ้งให้ผู้ลงทุนทราบผ่านทางเว็บไซต์ www.bblam.co.th หรือผ่านช่องทางอื่นใดตามความเหมาะสม

- (ค) ผู้สั่งซื้อสามารถชำระเงินค่าซื้อหน่วยลงทุนด้วยการหักเงินจากบัญชีเงินฝาก บมจ.ธนาคารกรุงเทพ บมจ.ธนาคารกสิกรไทย บมจ.ธนาคารกรุงไทย บมจ.ธนาคารทหารไทยธนชาต บมจ.ธนาคารไทยพาณิชย์ และ บมจ.ธนาคารกรุงศรีอยุธยา หรือธนาคารพาณิชย์อื่นใดที่บริษัทจัดการจะประกาศให้บริการเพิ่มเติมผ่านทางเว็บไซต์ของบริษัทที่ www.bblam.co.th หรือแจ้งโดยวิธีอื่นใดตามความเหมาะสม ผู้สั่งซื้อที่ประสงค์จะใช้บริการนี้ สามารถติดต่อบริษัทจัดการหรือผู้สนับสนุนการขายหรือรับซื้อคืน เพื่อขอใช้บริการโดยกรอก "หนังสือขอหักบัญชีเงินฝาก" หรือคำขออื่นในทำนองเดียวกัน ซึ่งการสมัครใช้บริการหักเงินจากบัญชีเงินฝากของผู้สั่งซื้อจะมีผลใช้บังคับทันที และให้คงมีผลใช้บังคับต่อไปจนกว่าผู้สั่งซื้อจะเพิกถอนคำสั่ง โดยกรอก "คำขอยกเลิกหักเงินจากบัญชีเงินฝาก" หรือคำขออื่นในทำนองเดียวกัน และแจ้งให้บริษัทจัดการหรือผู้สนับสนุนการขายหรือรับซื้อคืนทราบล่วงหน้าไม่น้อยกว่า 30 วันก่อนวันที่จะมีการหักบัญชี ทั้งนี้ ค่าธรรมเนียมการให้บริการหักบัญชีเงินฝาก เป็นไปตามที่ธนาคารเจ้าของบัญชีเงินฝากกำหนด

บริษัทจัดการจะสามารถให้บริการหักบัญชีเงินฝากของผู้สั่งซื้อ ได้เมื่อธนาคารเจ้าของบัญชีเงินฝากดังกล่าวข้างต้น แจ้งให้ความยินยอมหักเงินจากบัญชีเงินฝากของผู้ซื้อมายังบริษัทจัดการ และบริษัทจัดการได้แจ้งเริ่มให้บริการหักบัญชีเงินฝากแก่ผู้สั่งซื้อทราบ โดยวิธีอื่นใดตามความเหมาะสมแล้วเท่านั้น

ผู้สั่งซื้อต้องระบุชื่อกองทุน และจำนวนเงินที่ต้องการสั่งซื้อซึ่งจะต้องไม่ต่ำกว่ามูลค่าขั้นต่ำค่าของการสั่งซื้อ บริษัทจัดการจะหักเงินจากบัญชีเงินฝากของผู้สั่งซื้อและโอนเข้าบัญชีจองซื้อหน่วยลงทุน เพื่อซื้อหน่วยลงทุนตามเงื่อนไขที่ได้ระบุไว้ใน "คำสั่งซื้อ" หรือคำขออื่นในทำนองเดียวกัน ในราคาขายหน่วยลงทุนที่คำนวณได้ ณ สิ้นวันทำการซื้อขาย ซึ่งจะใช้มูลค่าหน่วยลงทุนที่คำนวณได้เมื่อสิ้นวันทำการซื้อขายหน่วยลงทุนวันนั้นเป็นเกณฑ์ในการคำนวณ และราคาขายหน่วยลงทุนดังกล่าวเป็นราคาที่รับรองโดยผู้ดูแลผลประโยชน์แล้ว

บริษัทจัดการจะหักเงินจากบัญชีเงินฝากที่มีเงินครบตามที่ระบุไว้ใน "คำสั่งซื้อ" หรือคำขออื่นในทำนองเดียวกัน เพื่อซื้อหน่วยลงทุน หากเงินในบัญชีเงินฝากของผู้ซื้อไม่เพียงพอที่บริษัทจัดการจะหักบัญชีเพื่อซื้อหน่วยลงทุน บริษัทจัดการจะไม่หักเงินในบัญชีเงินฝากและขอสงวนสิทธิที่จะปฏิเสธการสั่งซื้อหน่วยลงทุนดังกล่าว

กรณีผู้ซื้อที่มี "หนังสือขอยกเลิกหักเงินจากบัญชีเงินฝาก" หรือคำขออื่นในทำนองเดียวกันมายังบริษัทจัดการหรือผู้สนับสนุนการขายหรือรับซื้อคืน จะมีผลให้ "คำสั่งซื้อ" ตลอดจน "คำสั่งรอต่าเนินการเพื่อซื้อหน่วยลงทุน" ถูกยกเลิกทันที

อย่างไรก็ตาม การรับชำระเงินกรณีสั่งซื้อหน่วยลงทุนผ่านบริษัทจัดการ หรือผู้สนับสนุนการขายหรือรับซื้อคืนอื่นนั้น บริษัทจัดการของสงวนสิทธิในการแก้ไขเพิ่มเติม ยกเลิก เปลี่ยนแปลงได้ โดยบริษัทจัดการจะแจ้งให้ผู้ลงทุนทราบผ่านทางเว็บไซต์ www.bblam.co.th หรือผ่านช่องทางอื่นใดตามความเหมาะสม

3. กรณีสั่งซื้อโดยหักบัญชีเงินฝากแบบถัวเฉลี่ย

ผู้สั่งซื้อหรือผู้ถือหน่วยลงทุน จะถูกหักเงินจากบัญชีเงินฝาก บมจ.ธนาคารกรุงเทพ หรือธนาคารพาณิชย์อื่นใดที่ผู้ซื้อหรือผู้ถือหน่วยลงทุนระบุไว้ในคำขอใช้บริการ ด้วยจำนวนเงินที่เท่ากันในแต่ละครั้ง

4. กรณีสั่งซื้อผ่านระบบอินเทอร์เน็ต (Internet)

(ก) ผู้สั่งซื้อจะถูกหักเงินตามจำนวนที่สั่งซื้อทันทีจากบัญชีเงินฝากของผู้สั่งซื้อที่ได้ระบุไว้ในคำขอใช้บริการ หากเงินในบัญชีไม่เพียงพอ ผู้สนับสนุนการขายหรือรับซื้อคืนจะยกเลิกคำสั่งซื้อหน่วยลงทุนนั้นโดยไม่หักเงินจากบัญชีเงินฝากของผู้ซื้อผู้นั้น ซึ่งผู้สั่งซื้ออาจทำการสั่งซื้อหน่วยลงทุนใหม่ได้ถ้าต้องการ

(ข) ผู้สั่งซื้อสามารถชำระค่าซื้อหน่วยลงทุนด้วยบัตรเครดิตหรือบัตรเดบิต หรือบัตรอื่นใดของ บมจ.ธนาคารกรุงเทพ หรือของสถาบันการเงินอื่นใดที่บริษัทจัดการกำหนดอนุญาต โดยการตัดเงินจากบัตรเครดิตหรือบัตรเดบิต หรือบัตรอื่นใด (ถ้ามี) ในวันที่สั่งซื้อ

ทั้งนี้ บริษัทจัดการขอสงวนสิทธิที่จะรับชำระค่าซื้อหน่วยลงทุนผ่านเครือข่ายอินเตอร์เน็ตด้วยบริการบัวหลวง ไอแบงก์กิ้ง ด้วยบัตรเครดิต หรือบัตรเดบิต หรือบัตรอื่นใด (ถ้ามี) ภายในช่วงระยะเวลาหรือภายใต้เงื่อนไขอื่นใด ตามที่บริษัทจัดการจะกำหนด โดยบริษัทจัดการจะแจ้งให้ผู้ลงทุนทราบผ่านทางเว็บไซต์ที่ www.bblam.co.th หรือช่องทางอื่นที่เหมาะสม

อนึ่ง การชำระเงินด้วยบัตรดังกล่าวในกรณีที่บริษัทจัดการมิได้รับเงินค่าจองซื้อหน่วยลงทุนจากการชำระด้วยบัตรดังกล่าว หรือจากธนาคารที่ผู้สั่งซื้อใช้บัญชีบัตรเครดิตหรือบัตรเดบิต หรือบัตรอื่นใด (ถ้ามี) ภายในวันทำการถัดจากวันที่สั่งซื้อหน่วยลงทุน บริษัทจัดการขอสงวนสิทธิที่จะปฏิเสธการสั่งซื้อหน่วยลงทุนดังกล่าว

อย่างไรก็ตาม ก่อนเปิดให้บริการรับชำระค่าสั่งซื้อหน่วยลงทุนด้วยบัตรเครดิต หรือบัตรเดบิต หรือบัตรอื่นใด (ถ้ามี) บริษัทจัดการจะแจ้งให้ผู้ลงทุนทราบผ่านทางเว็บไซต์ www.bblam.co.th หรือช่องทางอื่นที่เหมาะสม

การชำระด้วยบัตรดังกล่าว จะไม่มีการสะสมคะแนนบัตรเครดิต เว้นแต่ธนาคารจะกำหนดอนุญาตเป็นอย่างอื่น

ทั้งนี้ บริษัทจัดการขอสงวนสิทธิในการแก้ไขเพิ่มเติม ยกเลิก เปลี่ยนแปลง วิธีการ วันเวลา ในการรับชำระด้วยบัตรเครดิต หรือบัตรเดบิต หรือบัตรอื่นใด (ถ้ามี) โดยไม่ถือเป็นการแก้ไขเพิ่มเติมโครงการ โดยบริษัทจัดการจะแจ้งให้ผู้ลงทุนทราบผ่านทางเว็บไซต์ www.bblam.co.th หรือผ่านช่องทางอื่นใดตามความเหมาะสม

บริษัทจัดการอาจเพิ่มช่องทางและหรือวิธีการรับชำระเงินค่าซื้อหน่วยลงทุนเพื่อเป็นการอำนวยความสะดวกให้แก่ผู้ถือหน่วยลงทุน เช่น E-Wallet หรือ Prompt-Pay หรือ Bill Payment เป็นต้น หรือวิธีอื่นใดในอนาคต โดยถือว่าได้รับความเห็นชอบจากผู้ถือหน่วยลงทุนแล้ว ซึ่งบริษัทจัดการจะคำนึงถึงผลประโยชน์ของผู้ถือหน่วยลงทุนเป็นสำคัญ

ทั้งนี้ กรณีที่บริษัทจัดการจัดให้มีช่องทางหรือวิธีการรับชำระเงินค่าซื้อหน่วยลงทุนเพิ่มเติม บริษัทจัดการจะแจ้งให้ผู้ลงทุนทราบผ่านทางเว็บไซต์ที่ www.bblam.co.th หรือผ่านช่องทางอื่นใดตามความเหมาะสม

การจัดสรรหน่วยลงทุน

ผู้สั่งซื้อหน่วยลงทุนจะได้รับจัดสรรหน่วยลงทุนตามที่สั่งซื้อหลังจากที่ได้ชำระเงินค่าซื้อหน่วยลงทุนเต็มจำนวน

อย่างไรก็ตาม บริษัทจัดการขอสงวนสิทธิในการจัดสรรหน่วยลงทุน ในกรณีที่บริษัทจัดการได้พิจารณาแล้วเห็นว่าการจัดสรรในกรณีดังกล่าวมีผลกระทบต่อการลงทุนของกองทุนหรือผู้ถือหน่วยลงทุน หรือต่อชื่อเสียง หรือต่อความรับผิดชอบทางกฎหมายของบริษัทจัดการ โดยไม่ต้องแจ้งให้ผู้สั่งซื้อหน่วยลงทุนทราบล่วงหน้า

การคืนเงินค่าซื้อหน่วยลงทุน

ในกรณีที่ผู้สั่งซื้อไม่ได้รับการจัดสรรหน่วยลงทุน บริษัทจัดการจะดำเนินการคืนเงินส่วนที่ไม่ได้รับการจัดสรรพร้อมดอกเบี้ย (ถ้ามี) ให้แก่ผู้สั่งซื้อ โดยการชำระเป็นการโอนเงินเข้าบัญชี หรือเป็นเช็คขีดคร่อมเฉพาะสั่งจ่ายในนามของผู้สั่งซื้อหน่วยลงทุนตามที่อยู่ที่ผู้สั่งซื้อหน่วยลงทุนระบุไว้ในคำขอเปิดบัญชี ภายใน 15 วันนับจากวันที่บริษัทไม่สามารถจัดสรรหน่วยลงทุน

เงื่อนไขการขายหน่วยลงทุน

บริษัทจัดการจะปฏิเสธ และ/หรือระงับการสั่งซื้อหน่วยลงทุนทั้งหมดหรือบางส่วน ในกรณีใดกรณีหนึ่ง ดังนี้

- (1) กรณีที่เอกสารหรือข้อมูลที่บริษัทจัดการได้รับจากผู้สั่งซื้อหน่วยลงทุนไม่ถูกต้องตามความเป็นจริง หรือไม่ครบถ้วน
- (2) กรณีที่บริษัทจัดการเกิดข้อสงสัยว่าการซื้อหน่วยลงทุนของผู้สั่งซื้อหน่วยลงทุนไม่โปร่งใส เช่น อาจเป็นการฟอกเงิน เป็นต้น
- (3) กรณีตามที่บริษัทจัดการเห็นสมควร เช่น ในกรณีที่บริษัทจัดการเห็นว่าคำสั่งซื้อหน่วยลงทุนดังกล่าวอาจก่อให้เกิดปัญหาในการบริหารกองทุนหรือก่อให้เกิดผลเสียหายแก่กองทุน เป็นต้น ทั้งนี้ เพื่อเป็นการรักษาผลประโยชน์ของกองทุน ผู้ถือหน่วยลงทุน และชื่อเสียงหรือความรับผิดชอบทางกฎหมายของบริษัทจัดการเป็นหลัก
- (4) ในบางกรณี บริษัทจัดการอาจปฏิเสธการสั่งซื้อหน่วยลงทุนของผู้ลงทุน หากคำสั่งซื้อดังกล่าวมีผลทำให้ผู้ถือหน่วยลงทุนรายนั้นถือหน่วยลงทุนมากกว่าร้อยละ 5 ของมูลค่าทรัพย์สินสุทธิของกองทุน

บริษัทจัดการจะปิดรับคำสั่งซื้อหน่วยลงทุนชั่วคราวหรือถาวรตามที่บริษัทจัดการเห็นสมควร ทั้งนี้ บริษัทจัดการจะแจ้งให้ผู้ลงทุนทราบล่วงหน้า 3 วันก่อนการใช้สิทธิที่จะปิดรับคำสั่งซื้อหน่วยลงทุนโดยจะปิดประกาศ ณ สำนักงานของบริษัทจัดการ หรือสำนักงานใหญ่ หรือสำนักงานสาขาของผู้สนับสนุนการขายหรือรับซื้อคืน หรือแจ้งให้ผู้ลงทุนทราบผ่านทางเว็บไซต์ที่ www.bblam.co.th หรือผ่านช่องทางอื่นใดตามความเหมาะสม และแจ้งให้สำนักงาน ก.ล.ด. ทราบ

ผู้สั่งซื้อหน่วยลงทุนที่ได้ชำระเงินค่าซื้อหน่วยลงทุนแล้วจะเพิกถอนการสั่งซื้อหน่วยลงทุนและขอคืนเงินค่าซื้อหน่วยลงทุนไม่ได้

การเพิ่มหน่วยลงทุนที่ขายได้แล้วจะทำได้ในวันทำการถัดจากวันทำการซื้อขายหน่วยลงทุนจำนวนนั้น หรือวันที่คำนวณราคาขายหน่วยลงทุนของวันทำการซื้อขายหน่วยลงทุนนั้นได้ แล้วแต่กรณี

เงื่อนไขอื่นใด

การสั่งซื้อหน่วยลงทุนจะสมบูรณ์ต่อเมื่อบริษัทจัดการหรือผู้สนับสนุนการขายหรือรับซื้อคืนได้รับเงินค่าสั่งซื้อหน่วยลงทุนและได้ทำรายการขายหน่วยลงทุนแล้วเพื่อให้บริษัทจัดการจัดสรรหน่วยลงทุน และผู้สั่งซื้อจะไม่สามารถยกเลิกคำสั่งซื้อหน่วยลงทุนนั้นได้ เว้นแต่ได้รับอนุญาตจากบริษัทจัดการเป็นกรณีพิเศษ

ในการชำระค่าสั่งซื้อหน่วยลงทุน หากมิใช่กรณีที่ผู้สั่งซื้อทำรายการขายคืนหน่วยลงทุนของกองทุนอื่นที่จัดตั้งโดยบริษัทจัดการเพื่อสั่งซื้อหน่วยลงทุนของกองทุนนี้ ผู้สั่งซื้อจะต้องชำระค่าสั่งซื้อด้วยเงินเต็มมูลค่า จะหักกลบลบหนี้กับบริษัทจัดการไม่ได้

การลงทุนในกองทุนให้ได้รับสิทธิประโยชน์ทางภาษี ผู้สั่งซื้อมีหน้าที่ต้องปฏิบัติตามหลักเกณฑ์ เงื่อนไข และวิธีการที่กำหนดในกฎหมายภาษีอากร

วิธีการรับซื้อคืนหน่วยลงทุน

ผู้ถือหน่วยลงทุนสามารถขายคืนหน่วยลงทุน ในราคาซื้อคืนหน่วยลงทุนที่คำนวณได้ ณ สิ้นวันทำการซื้อขาย โดยผ่านช่องทางดังนี้

- **บริษัทจัดการ และหรือผู้สนับสนุนการขายหรือรับซื้อคืน** ทุกวันทำการซื้อขายของกองทุน ตั้งแต่เวลา 8.30 น. - 15.30 น.
- **ระบบอิเล็กทรอนิกส์** ทุกวันตลอด 24 ชั่วโมง ได้แก่
 - ☑ Bualuang iBanking
 - ☑ Bangkok Bank Mobile Banking
 - ☑ BF Fund Trading

การส่งคำสั่งขายคืนหน่วยลงทุนผ่านระบบอิเล็กทรอนิกส์ (ยกเว้น BF Fund Trading) ก่อนเวลา 16.00 น. ในวันทำการซื้อขาย จะได้ราคาซื้อคืนหน่วยลงทุนที่คำนวณได้ ณ สิ้นวันทำการซื้อขายนั้น และหากเป็นการส่งคำสั่งขายคืนหลังเวลา 16.00 น. ในวันทำการซื้อขาย หรือส่งคำสั่งขายคืนในวันหยุดทำการซื้อขาย จะได้ราคาซื้อคืนหน่วยลงทุนที่คำนวณได้ ณ สิ้นวันทำการถัดไปไว้แล้ว

การส่งคำสั่งขายคืนหน่วยลงทุนผ่าน BF Fund Trading ก่อนเวลา 15.30 น. ในวันทำการซื้อขาย จะได้ราคาซื้อคืนหน่วยลงทุนที่คำนวณได้ ณ สิ้นวันทำการซื้อขายนั้น และหากเป็นการส่งคำสั่งขายคืนหลังเวลา 15.30 น. ในวันทำการซื้อขาย หรือส่งคำสั่งขายคืนในวันหยุดทำการซื้อขาย จะได้ราคาซื้อคืนหน่วยลงทุนที่คำนวณได้ ณ สิ้นวันทำการซื้อขายถัดไป

ผู้ถือหน่วยลงทุนจะได้รับเงินค่าขายคืนหน่วยลงทุน ภายใน 5 วันทำการนับแต่วันคำนวณมูลค่าทรัพย์สินสุทธิมูลค่าหน่วยลงทุน ราคาขาย และราคาซื้อคืนหน่วยลงทุนของวันทำการรับซื้อคืนหน่วยลงทุน โดยการนำเงินเข้าบัญชีเงินฝากของผู้ถือหน่วยลงทุนที่ระบุไว้ในคำขอเปิดบัญชี หรือเป็นเช็ค บมจ.ธนาคารกรุงเทพ หรือธนาคารอื่นที่อาจเพิ่มเติมในอนาคต ส่งจ่ายในนามผู้ถือหน่วยลงทุน และส่งทางไปรษณีย์ลงทะเบียนให้ท่านตามที่อยู่ที่แจ้งไว้แล้ว

วิธีการขายหน่วยลงทุน

ผู้ถือหน่วยลงทุนสามารถส่งขายคืนหน่วยลงทุนที่บริษัทจัดการ หรือผู้สนับสนุนการขายหรือรับซื้อคืน หรือช่องทางอื่นใดที่บริษัทจัดการจัดให้มีหรือประกาศแจ้งเพิ่มเติมในอนาคต ตามวิธีการที่บริษัทจัดการกำหนด โดยบริษัทจัดการขอสงวนสิทธิ์ที่จะแก้ไขเพิ่มช่องทางการส่งขาย หรือแก้ไขวิธีการส่งขาย หรือแก้ไขอื่นใดที่เกี่ยวข้องกับการส่งขาย ทั้งนี้ เพื่อประโยชน์ของผู้ถือหน่วยลงทุน โดยจะแจ้งให้ผู้ลงทุนทราบผ่านทางเว็บไซต์ที่ www.bblam.co.th หรือผ่านช่องทางอื่นใดตามความเหมาะสม

รายละเอียดช่องทางในการขายคืนหน่วยลงทุน มีดังนี้

1. บริษัทจัดการ

ผู้ถือหน่วยลงทุนสามารถขายคืนหน่วยลงทุนได้ที่บริษัทจัดการ โดยผู้ถือหน่วยลงทุนจะต้องกรอกรายละเอียดในคำสั่งขายคืนหน่วยลงทุนให้ครบถ้วน โดยระบุจำนวนหน่วยลงทุนที่จะขายคืนหรือจำนวนเงินที่ผู้ถือหน่วยลงทุนต้องการได้รับจากการขายคืนหน่วยลงทุน และบริษัทจัดการจะส่งมอบหลักฐานการรับคำสั่งขายคืนหน่วยลงทุนให้แก่ผู้ถือหน่วยลงทุนไว้เป็นหลักฐาน

2. ผู้สนับสนุนการขายหรือรับซื้อคืน

ผู้ถือหน่วยลงทุนสามารถขายคืนหน่วยลงทุนได้ที่ผู้สนับสนุนการขายหรือรับซื้อคืน โดยผู้ถือหน่วยลงทุนจะต้องกรอกรายละเอียดในคำสั่งขายคืนหน่วยลงทุนให้ครบถ้วน โดยระบุจำนวนหน่วยลงทุนที่จะขายคืนหรือจำนวนเงินที่ผู้ถือหน่วยลงทุนต้องการได้รับจากการขายคืนหน่วยลงทุน และผู้สนับสนุนการขายหรือรับซื้อคืนจะส่งมอบหลักฐานการรับคำสั่งขายคืนหน่วยลงทุนให้แก่ผู้ถือหน่วยลงทุนไว้เป็นหลักฐาน

3. ระบบอินเทอร์เน็ต (Internet)

(1) บริการบัวหลวง ไอแบงก์กิ้ง (Bualuang iBanking)

ผู้ถือหน่วยลงทุนอาจเลือกส่งขายหน่วยลงทุนผ่านเครือข่ายอินเทอร์เน็ตด้วยบริการบัวหลวง ไอแบงก์กิ้ง ได้ โดยผู้ถือหน่วยลงทุนจะต้องปฏิบัติตามเงื่อนไขที่ระบุไว้ในคำขอใช้บริการ และสามารถส่งขายหน่วยลงทุนผ่านเว็บไซต์ของธนาคารที่ www.bangkokbank.com หรือเว็บไซต์อื่นที่อาจมีการเปลี่ยนแปลงหรือเพิ่มเติมในอนาคต

ในกรณีที่ผู้ส่งขายประสงค์ส่งขายหน่วยลงทุนผ่านเครือข่ายอินเทอร์เน็ตด้วยบริการบัวหลวง ไอแบงก์กิ้ง ให้ผู้ส่งขายปฏิบัติตามขั้นตอนการทำรายการขายจนครบขั้นตอนการส่งขายหน่วยลงทุนตามที่ระบุไว้

การส่งขายหน่วยลงทุนผ่านเครือข่ายอินเทอร์เน็ตด้วยบริการบัวหลวง ไอแบงก์กิ้ง สามารถดำเนินการได้ครั้งละไม่เกิน 10,000,000 บาท หรือมูลค่าอื่นที่บริษัทจัดการแจ้งในอนาคต ซึ่งจะประกาศให้ทราบทางเว็บไซต์ของบริษัทจัดการ หรือในกรณีที่ส่งขายหน่วยลงทุน โดยระบุเป็นจำนวนหน่วย ได้ครั้งละไม่เกิน 1,000,000 หน่วย หรือมูลค่าอื่นที่บริษัทจัดการแจ้งในอนาคต ซึ่งจะประกาศให้ทราบทางเว็บไซต์ของบริษัทจัดการ โดยไม่จำกัดจำนวนครั้งต่อวัน สิทธิของผู้ถือหน่วยลงทุนในการขายคืนหน่วยลงทุน จะเกิดขึ้นหลังจากที่นายทะเบียนได้บันทึกข้อมูลการซื้อหน่วยลงทุนของผู้ถือหน่วยลงทุนแล้วเท่านั้น

ในกรณีที่ผู้ถือหน่วยลงทุนระบุจำนวนหน่วยลงทุนที่จะขายคืนหรือจำนวนเงินที่ผู้ถือหน่วยลงทุนต้องการได้รับจากการขายคืนหน่วยลงทุนในคำสั่งขายคืนหน่วยลงทุนมากกว่าจำนวนหน่วยลงทุนหรือมูลค่าหน่วยลงทุนหักด้วยค่าธรรมเนียมการรับซื้อคืนหน่วยลงทุนของผู้ถือหน่วยลงทุนที่ปรากฏในรายการที่บันทึกโดยนายทะเบียนหน่วยลงทุน บริษัทจัดการจะถือว่าผู้ถือหน่วยลงทุนประสงค์จะขายคืนหน่วยลงทุนทั้งหมดเท่าที่ปรากฏอยู่ในรายการที่บันทึกโดยนายทะเบียนหน่วยลงทุนนั้น

ผู้ส่งขายหน่วยลงทุนจะเพิกถอนรายการส่งขายหน่วยลงทุนผ่านเครือข่ายอินเทอร์เน็ตด้วยบริการบัวหลวง ไอแบงก์กิ้ง ไม่ได้หากการทำรายการเสร็จสมบูรณ์แล้วไม่ว่ากรณีใดๆ ทั้งสิ้น

อย่างไรก็ตาม หากมีข้อขัดข้องของระบบเครือข่ายอินเทอร์เน็ตจนเป็นเหตุให้บริษัทจัดการไม่สามารถคำสั่งขายหน่วยลงทุนได้ให้ถือว่ายังไม่มีการทำรายการการส่งขายคืนหน่วยลงทุนผ่านอินเทอร์เน็ตนั้น

บริษัทจัดการถือว่าผู้ถือหน่วยลงทุนที่ตกลงใช้บริการซื้อขายหน่วยลงทุนผ่านเครือข่ายอินเทอร์เน็ตด้วยบริการบัวหลวง ไอแมงก์กิ้ง ยอมรับและผูกพันตามเงื่อนไขและวิธีการที่กำหนดไว้ในคำขอใช้บริการ และหรือที่จะแก้ไขเพิ่มเติมเปลี่ยนแปลงต่อไปในภายหน้า ซึ่งรวมถึงการยอมรับความเสี่ยงใดๆ ที่อาจเกิดขึ้นอันเนื่องมาจากความขัดข้องของระบบ

(2) บริการโมบายแบงก์กิ้ง จากธนาคารกรุงเทพ (Bangkok Bank Mobile Banking)

ผู้ถือหน่วยลงทุนอาจเลือกสั่งขายหน่วยลงทุนผ่านเครือข่ายอินเทอร์เน็ตด้วยบริการโมบายแบงก์กิ้ง จากธนาคารกรุงเทพ ("โมบายแบงก์กิ้งฯ") โดยผู้ถือหน่วยลงทุนจะต้องระบุเลขที่ผู้ถือหน่วยลงทุน และลงนามในคำขอใช้บริการ และปฏิบัติตามเงื่อนไขที่ระบุไว้ในการขอใช้บริการดังกล่าว และเมื่อได้รับรหัสผู้ใช้ (User Name) และรหัสผ่าน (Password) สำหรับใช้บริการดังกล่าวแล้ว สามารถสั่งขายคืนหน่วยลงทุนผ่านทาง Mobile Application บนระบบปฏิบัติการ iOS ของ iPhone/ iPad หรือระบบปฏิบัติการ Android หรือ WAP หรือระบบปฏิบัติการอื่นที่อาจมีการเปลี่ยนแปลงหรือเพิ่มเติมในอนาคต

ในกรณีผู้สั่งขายประสงค์สั่งขายหน่วยลงทุนผ่านเครือข่ายอินเทอร์เน็ตด้วยบริการโมบายแบงก์กิ้งฯ ให้ผู้สั่งขายปฏิบัติตามขั้นตอนการทำรายการขายจนครบขั้นตอนการสั่งขายหน่วยลงทุนตามที่ระบุไว้

การสั่งขายหน่วยลงทุนผ่านเครือข่ายอินเทอร์เน็ตด้วยบริการโมบายแบงก์กิ้งฯ สามารถดำเนินการได้ครั้งละไม่เกิน 10,000,000 บาท หรือมูลค่าอื่นที่บริษัทจัดการแจ้งในอนาคต ซึ่งจะประกาศให้ทราบทางเว็บไซต์ของบริษัทจัดการ หรือในกรณีที่สั่งขายหน่วยลงทุน โดยระบุเป็นจำนวนหน่วย ได้ครั้งละไม่เกิน 1,000,000 หน่วย หรือมูลค่าอื่นที่บริษัทจัดการแจ้งในอนาคต ซึ่งจะประกาศให้ทราบทางเว็บไซต์ของบริษัทจัดการ โดยไม่จำกัดจำนวนครั้งต่อวัน

สิทธิของผู้ถือหน่วยลงทุนในการขายคืนหน่วยลงทุน จะเกิดขึ้นหลังจากที่นายทะเบียนได้บันทึกข้อมูลการซื้อขายคืนหน่วยลงทุนของผู้ถือหน่วยลงทุนแล้วเท่านั้น

ในกรณีผู้ถือหน่วยลงทุนระบุจำนวนหน่วยลงทุนที่จะขายคืนหรือจำนวนเงินที่ผู้ถือหน่วยลงทุนต้องการได้รับจากการขายคืนหน่วยลงทุนในคำสั่งขายคืนหน่วยลงทุนมากกว่าจำนวนหน่วยลงทุนหรือมูลค่าหน่วยลงทุนหักด้วยค่าธรรมเนียมการรับซื้อคืนหน่วยลงทุนของผู้ถือหน่วยลงทุนที่ปรากฏในรายการที่บันทึกโดยนายทะเบียนหน่วยลงทุน บริษัทจัดการจะถือว่าผู้ถือหน่วยลงทุนประสงค์จะขายคืนหน่วยลงทุนทั้งหมดเท่าที่ปรากฏอยู่ในรายการที่บันทึกโดยนายทะเบียนหน่วยลงทุนนั้น

ผู้สั่งขายหน่วยลงทุนจะเพิกถอนรายการสั่งขายหน่วยลงทุนผ่านเครือข่ายอินเทอร์เน็ตด้วยบริการโมบายแบงก์กิ้งฯ ไม่ได้ หากการทำรายการสั่งขายเสร็จสมบูรณ์แล้วไม่ว่ากรณีใดๆ ทั้งสิ้น

อย่างไรก็ตาม หากมีข้อขัดข้องของระบบเครือข่ายอินเทอร์เน็ตจนเป็นเหตุให้บริษัทจัดการไม่สามารถคำสั่งขายหน่วยลงทุนได้ให้ถือว่ายังไม่มีการทำรายการการสั่งขายคืนหน่วยลงทุนผ่านอินเทอร์เน็ตนั้น

บริษัทจัดการถือว่าผู้ถือหน่วยลงทุนที่ตกลงใช้บริการซื้อขายหน่วยลงทุนผ่านเครือข่ายอินเทอร์เน็ตด้วยบริการโมบายแบงก์กิ้งฯ ยอมรับและผูกพันตามเงื่อนไขและวิธีการที่กำหนดไว้ในคำขอใช้บริการ และหรือ ที่จะแก้ไขเพิ่มเติมเปลี่ยนแปลงต่อไปในภายหน้า ซึ่งรวมถึงการยอมรับความเสี่ยงใดๆ ที่อาจเกิดขึ้นอันเนื่องมาจากความขัดข้องของระบบ

(3) บริการ BF Fund Trading

ผู้ถือหน่วยลงทุนอาจเลือกสั่งซื้อหน่วยลงทุนผ่านเครือข่ายอินเทอร์เน็ต ด้วยบริการ Mobile Application ของบริษัทจัดการ โดยผู้ถือหน่วยลงทุนต้องปฏิบัติตามเงื่อนไขที่ระบุไว้ในคำขอใช้บริการดังกล่าว

ทั้งนี้ บริษัทจัดการขอสงวนสิทธิในการแก้ไข เพิ่มเติม เปลี่ยนแปลง วิธีการและหรือกำหนดเวลารับคำสั่งขายคืนผ่านระบบอินเทอร์เน็ต ทั้งนี้ การเปลี่ยนแปลงดังกล่าวจะเป็นไปเพื่อประโยชน์ต่อผู้ถือหน่วยลงทุน และหากอนาคตสามารถใช้บริการนี้โดยผ่านผู้สนับสนุนการขายหรือรับซื้อคืนอื่นได้ บริษัทจัดการจะแจ้งให้ผู้ลงทุนทราบผ่านทางเว็บไซต์ www.bbblam.co.th หรือผ่านช่องทางอื่นใดตามความเหมาะสม

บริษัทจัดการ และ/หรือผู้สนับสนุนการขายหรือรับซื้อคืน อาจเพิ่มเติมช่องทางการทำรายการสั่งขายคืนหน่วยลงทุนอื่นใดที่จะมีขึ้นในอนาคต ซึ่งจะปฏิบัติให้เป็นไปตามหลักเกณฑ์และเงื่อนไขที่เกี่ยวข้องตามที่สำนักงาน ก.ล.ด.ประกาศกำหนด เพื่ออำนวยความสะดวกต่อผู้ลงทุน โดยบริษัทจัดการจะแจ้งให้ผู้ลงทุนทราบผ่านทางเว็บไซต์ที่ www.bbblam.co.th หรือผ่านช่องทางอื่นใดตามความเหมาะสม

เงื่อนไขการรับซื้อคืนหน่วยลงทุน

ในกรณีที่ผู้ถือหน่วยลงทุนระบุจำนวนหน่วยลงทุนที่จะขายคืน หรือจำนวนเงินที่ผู้ถือหน่วยลงทุนต้องการได้รับจากการขายคืนหน่วยลงทุนในคำสั่งขายคืนหน่วยลงทุนมากกว่าจำนวนหน่วยลงทุนหรือมูลค่าหน่วยลงทุนหักด้วยค่าธรรมเนียมการรับซื้อคืนหน่วยลงทุนของผู้ถือหน่วยลงทุนที่ปรากฏอยู่ในรายการที่บันทึกโดยนายทะเบียนหน่วยลงทุน บริษัทจัดการจะถือว่าผู้ถือหน่วยลงทุนประสงค์จะขายคืนหน่วยลงทุนทั้งหมดเท่าที่ปรากฏอยู่ในรายการที่บันทึกโดยนายทะเบียนหน่วยลงทุนนั้น

อนึ่ง กรณีผู้ถือหน่วยลงทุนทำคำสั่งขายคืนเป็นจำนวนเงิน ผู้ถือหน่วยลงทุนอาจได้รับเงินค่าขายคืนหน่วยลงทุนไม่เท่ากับจำนวนเงินที่ระบุในคำสั่งขายคืนก็ได้

สิทธิของผู้ถือหน่วยลงทุนในการขายคืนหน่วยลงทุนจะเกิดขึ้นหลังจากที่นายทะเบียนได้บันทึกข้อมูลการซื้อขายคืนหน่วยลงทุนของผู้ถือหน่วยลงทุนแล้วเท่านั้น

ในกรณีที่ผู้ถือหน่วยลงทุนได้ยื่นคำสั่งขายคืนหน่วยลงทุนต่อบริษัทจัดการ และบริษัทจัดการยังไม่สามารถรับซื้อคืนหน่วยลงทุนของผู้ถือหน่วยลงทุนได้โดยอยู่ในระหว่างการดำเนินการของบริษัทจัดการตามหัวข้อการเลื่อนกำหนดการชำระเงินค่าขายคืนหน่วยลงทุน หัวข้อการไม่ขาย ไม่รับซื้อคืน หรือไม่รับสับเปลี่ยนหน่วยลงทุนตามคำสั่งซื้อหรือคำสั่งขายคืนหน่วยลงทุน และหัวข้อการหยุดขายหรือรับซื้อคืนหน่วยลงทุน ผู้ถือหน่วยลงทุนอาจขอยกเลิกคำสั่งขายคืนหน่วยลงทุนของผู้ถือหน่วยลงทุนได้ในระหว่างวันทำการซื้อขายหน่วยลงทุนใดที่ผู้สนับสนุนการขายหรือรับซื้อคืนที่ผู้ถือหน่วยลงทุนได้ยื่นคำสั่งขายคืนหน่วยลงทุน ทั้งนี้ การยกเลิกคำสั่งขายคืนจะสมบูรณ์ก็ต่อเมื่อได้รับการอนุมัติจากบริษัทจัดการก่อน

ผู้สั่งขายหน่วยลงทุนจะเพิกถอนรายการสั่งขายหน่วยลงทุนไม่ได้ หากการทำรายการสั่งขายเสร็จสมบูรณ์แล้วไม่ว่ากรณีใดๆ ทั้งสิ้น

การลดจำนวนหน่วยลงทุนที่รับซื้อคืนจะทำได้ในวันทำการถัดจากวันทำการซื้อขายหน่วยลงทุนจำนวนนั้น หรือวันที่คำนวณราคารับซื้อคืนหน่วยลงทุนของวันทำการซื้อขายหน่วยลงทุนนั้นได้แล้วแต่กรณี

วิธีการสับเปลี่ยนหน่วยลงทุน

ผู้ถือหน่วยลงทุนสามารถทำการสับเปลี่ยนหน่วยลงทุนได้ ดังต่อไปนี้

1. การสับเปลี่ยนหน่วยลงทุนระหว่างกองทุนรวมเพื่อการออมภายใต้การจัดการของบริษัทจัดการ โดยผ่านช่องทางดังนี้

- บริษัทจัดการ และหรือผู้สนับสนุนการขายหรือรับซื้อคืน ทุกวันทำการซื้อขายของกองทุน ตั้งแต่เวลา 8.30 น. - 15.30 น.
- ระบบอิเล็กทรอนิกส์ ทุกวันตลอด 24 ชั่วโมง ได้ที่
 - Bualuang iBanking
 - Bangkok Bank Mobile Banking
 - BF Fund Trading

การทำรายการขอสับเปลี่ยนการถือหน่วยลงทุนผ่านระบบอิเล็กทรอนิกส์ (ยกเว้น BF Fund Trading) ก่อนเวลา 16.00 น. ในวันทำการซื้อขายจะได้อัตราขายหรือรับซื้อคืนหน่วยลงทุนที่คำนวณได้ ณ สิ้นวันทำการซื้อขายนั้น และหากเป็นการทำรายการขอสับเปลี่ยนหลังเวลา 16.00 น. ในวันทำการซื้อขาย หรือทำรายการขอสับเปลี่ยนในวันหยุดทำการซื้อขาย จะได้อัตราขายหรือรับซื้อคืนหน่วยลงทุนที่คำนวณได้ ณ สิ้นวันทำการถัดไป

การทำรายการขอสับเปลี่ยนการถือหน่วยลงทุนผ่าน BF Fund Trading ก่อนเวลา 15.30 น. ในวันทำการซื้อขาย จะได้อัตราขายหรือรับซื้อคืนหน่วยลงทุนที่คำนวณได้ ณ สิ้นวันทำการซื้อขายนั้น และหากเป็นการทำรายการขอสับเปลี่ยนหลังเวลา 15.30 น. ในวันทำการซื้อขาย หรือทำรายการขอสับเปลี่ยนในวันหยุดทำการซื้อขาย จะได้อัตราขายหรือรับซื้อคืนหน่วยลงทุนที่คำนวณได้ ณ สิ้นวันทำการซื้อขายถัดไป

รายละเอียดช่องทางในการสับเปลี่ยนหน่วยลงทุน มีดังนี้

(1) บริษัทจัดการหรือผู้สนับสนุนการขายหรือรับซื้อคืน

- (ก) ผู้ถือหน่วยลงทุนที่ประสงค์จะใช้บริการสับเปลี่ยนหน่วยลงทุน สามารถติดต่อบริษัทจัดการหรือผู้สนับสนุนการขายหรือรับซื้อคืน
- (ข) ให้ผู้ถือหน่วยลงทุนที่ต้องการทำการสับเปลี่ยนหน่วยลงทุน ให้กรอกรายละเอียดในคำขอสับเปลี่ยนกองทุนให้ครบถ้วน โดยระบุเป็นจำนวนหน่วยที่จะออกจากกองทุนต้นทาง และระบุชื่อกองทุนปลายทางที่ต้องการสับเปลี่ยนหน่วยลงทุน และนำไปยื่นกับบริษัทจัดการหรือผู้สนับสนุนการขายหรือรับซื้อคืน ซึ่งบริษัทจัดการหรือผู้สนับสนุนการขายหรือรับซื้อคืนจะส่งมอบหลักฐานการรับคำขอสับเปลี่ยนกองทุนให้แก่ผู้ถือหน่วยลงทุนไว้เป็นหลักฐาน
- อนึ่ง ในระยะแรกการทำรายการคำสั่งสับเปลี่ยนหน่วยลงทุน สามารถทำได้โดยให้ระบุเป็นจำนวนหน่วยเท่านั้น ทั้งนี้ บริษัทขอสงวนสิทธิ์ไว้หากอนาคตจะเปิดให้บริการรับคำสั่งสับเปลี่ยนหน่วยลงทุนโดยระบุเป็นจำนวนเงินให้สามารถทำได้ โดยบริษัทจัดการจะแจ้งให้ผู้ลงทุนทราบโดยผ่านเว็บไซต์บริษัทที่ www.bbiam.co.th หรือผ่านช่องทางอื่นที่เหมาะสม
- (ค) ผู้ถือหน่วยลงทุนที่ทำรายการคำขอสับเปลี่ยนกองทุนเรียบร้อยแล้ว จะเพิกถอนคำขอสับเปลี่ยนกองทุนไม่ได้ ไม่ว่ากรณีใดๆ ทั้งสิ้น
- (ง) สิทธิของผู้ถือหน่วยลงทุนจะเกิดขึ้นหลังจากที่นายทะเบียนหน่วยลงทุนได้บันทึกข้อมูลการขายคืนหน่วยลงทุนของกองทุนต้นทาง และการสั่งซื้อหน่วยลงทุนของกองทุนปลายทางของผู้ถือหน่วยลงทุนแล้วเท่านั้น ทั้งนี้ บริษัทจัดการจะถือหลักฐานที่ปรากฏอยู่กับบริษัทจัดการและหรือผู้สนับสนุนการขายหรือรับซื้อคืนเป็นหลักฐานในการทำรายการที่สมบูรณ์และใช้อ้างอิงได้
- (จ) ในกรณีที่จำนวนหน่วยลงทุนของผู้ถือหน่วยลงทุนต้องการสับเปลี่ยนหน่วยลงทุนในใบคำขอสับเปลี่ยนหน่วยลงทุนนั้น มากกว่าจำนวนหน่วยลงทุนหรือมูลค่าหน่วยลงทุนของกองทุนต้นทางของผู้ถือหน่วยลงทุนที่ปรากฏอยู่ในรายการที่บันทึกโดยนายทะเบียนหน่วยลงทุน บริษัทจัดการจะถือว่าผู้ถือหน่วยลงทุนประสงค์จะสับเปลี่ยนหน่วยลงทุนทั้งหมดเท่าที่ปรากฏอยู่ในรายการที่บันทึกโดยนายทะเบียนหน่วยลงทุนนั้น
- (ฉ) นายทะเบียนจัดส่งหนังสือรับรองการโอนหน่วยลงทุน และการชำระเงินให้ผู้ถือหน่วยลงทุนและบริษัทจัดการของกองทุนปลายทาง ภายใน 5 วันทำการนับแต่วันที่บริษัทจัดการหรือผู้สนับสนุนการขายหรือรับซื้อคืนได้รับคำสั่งสับเปลี่ยนหน่วยลงทุนที่สมบูรณ์ดังกล่าวแล้ว

อย่างไรก็ตาม กรณี หากจำนวนเงินที่คำนวณได้ของกองทุนต้นทาง มีไม่เพียงพอที่จะนำไปซื้อหน่วยลงทุนขั้นต่ำตามข้อกำหนดของกองทุนปลายทาง บริษัทจัดการขอสงวนสิทธิ์ที่จะยกเลิกการขายคืนหน่วยลงทุนดังกล่าว พร้อมทั้งไม่คืนค่าธรรมเนียมการสับเปลี่ยนหน่วยลงทุน (ถ้ามี) ซึ่งได้เรียกเก็บไว้แล้ว

(2) ระบบอินเทอร์เน็ต (Internet)

- (ก) ผู้ถือหน่วยลงทุนที่ประสงค์จะใช้บริการสับเปลี่ยนการถือหน่วยลงทุนผ่านระบบอินเทอร์เน็ต สามารถทำการได้ครั้งละไม่เกิน 1,000,000 หน่วย หรือมูลค่าอื่นที่บริษัทจัดการแจ้งในอนาคต ซึ่งจะประกาศให้ทราบทางเว็บไซต์ของบริษัทจัดการ โดยไม่จำกัดจำนวนครั้งต่อวัน

อนึ่ง ในระยะแรกการทำรายการคำสั่งสับเปลี่ยนหน่วยลงทุน สามารถทำได้โดยให้ระบุเป็นจำนวนหน่วยเท่านั้น ทั้งนี้ บริษัทของสวนสิทธิไว้หากอนาคตจะเปิดให้บริการรับคำสั่งสับเปลี่ยนหน่วยลงทุนโดยระบุเป็นจำนวนเงินให้สามารถทำได้ โดยบริษัทจัดการจะแจ้งให้ผู้ลงทุนทราบโดยผ่านเว็บไซต์บริษัทที่ www.bblam.co.th หรือผ่านช่องทางอื่นที่เหมาะสม

- (ข) ผู้ถือหน่วยลงทุนที่ต้องการทำรายการสับเปลี่ยนหน่วยลงทุน ต้องปฏิบัติตามขั้นตอนตามที่กำหนด และเอกสารใบบันทึกรายการที่ออกจากเครื่องพิมพ์ของผู้ถือหน่วยลงทุนเป็นเพียงเอกสารบันทึกรายการเท่านั้น ไม่ใช่หลักฐานในการทำรายการอย่างสมบูรณ์
- (ค) ผู้ถือหน่วยลงทุนที่ทำรายการคำขอสับเปลี่ยนกองทุนเรียบร้อยแล้ว จะเพิกถอนคำขอสับเปลี่ยนกองทุนไม่ได้ ไม่ว่าจะกรณีใดๆ ทั้งสิ้น
- (ง) สิทธิของผู้ถือหน่วยลงทุนจะเกิดขึ้นหลังจากที่นายทะเบียนหน่วยลงทุนได้บันทึกข้อมูลการขายคืนหน่วยลงทุนของกองทุนต้นทาง และการสั่งซื้อหน่วยลงทุนของกองทุนปลายทางของผู้ถือหน่วยลงทุนแล้วเท่านั้น
- (จ) ในกรณีที่จำนวนหน่วยลงทุนของผู้ถือหน่วยลงทุนต้องการสับเปลี่ยนหน่วยลงทุนในใบคำขอสับเปลี่ยนหน่วยลงทุนนั้น มากกว่าจำนวนหน่วยลงทุนหรือมูลค่าหน่วยลงทุนของกองทุนต้นทาง ของผู้ถือหน่วยลงทุนที่ปรากฏอยู่ในรายการที่บันทึกโดยนายทะเบียนหน่วยลงทุน บริษัทจัดการจะถือว่าผู้ถือหน่วยลงทุนประสงค์จะสับเปลี่ยนหน่วยลงทุนทั้งหมดเท่าที่ปรากฏอยู่ในรายการที่บันทึกโดยนายทะเบียนหน่วยลงทุนนั้น

อย่างไรก็ตาม กรณี หากจำนวนเงินที่คำนวณได้ของกองทุนต้นทาง มีไม่เพียงพอที่จะนำไปซื้อหน่วยลงทุนขั้นต่ำตามข้อกำหนดของกองทุนปลายทาง บริษัทจัดการขอสงวนสิทธิที่จะยกเลิกการขายคืนคำขอสับเปลี่ยนดังกล่าว พร้อมทั้งไม่คืนค่าธรรมเนียมการสับเปลี่ยนหน่วยลงทุน (ถ้ามี) ซึ่งได้เรียกเก็บไว้แล้ว

บริษัทจัดการ และ/หรือผู้สนับสนุนการขายหรือรับซื้อคืน อาจเพิ่มเติมช่องทางการทำรายการสับเปลี่ยนหน่วยลงทุนอื่นใดที่จะมีขึ้นในอนาคต ซึ่งจะปฏิบัติให้เป็นไปตามหลักเกณฑ์และเงื่อนไขที่เกี่ยวข้องตามที่สำนักงาน ก.ล.ด.ประกาศกำหนด เพื่ออำนวยความสะดวกต่อผู้ลงทุน โดยบริษัทจัดการจะแจ้งให้ผู้ลงทุนทราบผ่านทางเว็บไซต์ที่ www.bblam.co.th หรือผ่านช่องทางอื่นใดตามความเหมาะสม

2. การสับเปลี่ยนหน่วยลงทุนระหว่างกองทุนรวมเพื่อการออมภายใต้การจัดการของบริษัทจัดการกับกองทุนรวมเพื่อการออมภายใต้การจัดการของบริษัทจัดการอื่น

กองทุนยังไม่เปิดให้บริการสับเปลี่ยนหน่วยลงทุนกับกองทุนรวมเพื่อการออมภายใต้การจัดการของบริษัทจัดการอื่น ทั้งนี้ ก่อนเปิดให้บริการ บริษัทจัดการจะแจ้งให้ผู้ถือหน่วยลงทุนทราบผ่านทางเว็บไซต์ของบริษัทที่ www.bblam.co.th หรือผ่านช่องทางอื่นที่เหมาะสม

(1) กรณีกองทุนภายใต้การจัดการของบริษัทจัดการเป็นกองทุนต้นทาง

ผู้ถือหน่วยลงทุนที่มีความประสงค์จะสับเปลี่ยนหน่วยลงทุนของกองทุนนี้ (กองทุนต้นทาง) ไปยังกองทุนรวมเพื่อการออมที่อยู่ภายใต้การจัดการของบริษัทจัดการอื่น (กองทุนปลายทาง) ให้ผู้ถือหน่วยลงทุนทำได้ดังนี้

- (1) ติดต่อไปยังบริษัทจัดการและหรือผู้สนับสนุนการขายหรือรับซื้อคืนของกองทุนปลายทางนั้นๆ ก่อน เพื่อกรอกใบคำสั่งซื้อเพื่อการสับเปลี่ยนหน่วยลงทุนเข้ากองทุนรวมเพื่อการออมและให้ผู้ถือหน่วยลงทุนนำสำเนาใบคำสั่งซื้อดังกล่าวมาติดต่อกับผู้สนับสนุนการขายหรือรับซื้อคืนของกองทุนต้นทาง
- (2) ผู้ถือหน่วยลงทุนเข้ามาติดต่อผู้สนับสนุนการขายหรือรับซื้อคืนและหรือบริษัทจัดการของกองทุนต้นทาง เพื่อกรอกแบบฟอร์ม “คำขอสับเปลี่ยนกองทุนเพื่อการขายหน่วยลงทุนออกจากกองทุนรวมเพื่อการออม” โดยระบุเป็นจำนวนหน่วยลงทุนของกองทุนที่ต้องการสับเปลี่ยนหน่วยลงทุน พร้อมทั้งนำสมุดบัญชีแสดงสิทธิในหน่วยลงทุนและเอกสารอื่นใดที่บริษัทจัดการกำหนด ซึ่งผู้ถือหน่วยลงทุนต้องยื่นสำเนาแบบฟอร์มคำสั่งซื้อเพื่อการสับเปลี่ยนหน่วยลงทุนของกองทุนรวมเพื่อการออมปลายทางให้ผู้สนับสนุนการขายหรือรับซื้อคืนของกองทุนซึ่งเป็นกองทุนต้นทางด้วย เพื่อให้ผู้สนับสนุนการขายหรือรับซื้อคืนจะได้ทำรายการรับคำขอสับเปลี่ยนกองทุน

ทั้งนี้ กรณีที่ผู้ถือหน่วยลงทุนระบุจำนวนหน่วยลงทุนที่ต้องการสับเปลี่ยนมากกว่าจำนวนหน่วยลงทุนหรือมูลค่าหน่วยลงทุนคงเหลือในทะเบียน ผู้ถือหน่วยลงทุนของกองทุนต้นทาง บริษัทจัดการมีสิทธิที่จะรับหรือปฏิเสธคำขอสับเปลี่ยนดังกล่าว

ผู้ถือหน่วยลงทุนที่ได้ทำรายการ “คำขอสับเปลี่ยนกองทุนเพื่อการขายหน่วยลงทุนออกจากกองทุนรวมเพื่อการออม” เรียบร้อยแล้ว จะเพิกถอนคำขอสับเปลี่ยนกองทุนไม่ได้ เว้นแต่บริษัทจัดการเห็นสมควร

- (3) นายทะเบียนจัดส่งหนังสือรับรองการโอนหน่วยลงทุน และการชำระเงินให้ผู้ถือหน่วยลงทุนและบริษัทจัดการของกองทุนปลายทางภายใน 5 วันทำการนับตั้งแต่วันที่ถัดจากวันที่บริษัทจัดการหรือผู้สนับสนุนการขายหรือรับซื้อคืนได้รับคำสั่งสับเปลี่ยนหน่วยลงทุนที่สมบูรณ์ดังกล่าวแล้ว ทั้งนี้ กรณีบริษัทจัดการยกเลิกคำสั่งสับเปลี่ยนหน่วยลงทุนที่ได้มีคำสั่งไว้แล้ว นายทะเบียนไม่ต้องจัดทำหนังสือรับรองดังกล่าว

(2) กรณีกองทุนภายใต้การจัดการของบริษัทจัดการเป็นกองทุนปลายทาง

ผู้ลงทุนที่ประสงค์จะสับเปลี่ยนหน่วยลงทุนกองทุนรวมเพื่อการออมภายใต้การจัดการของบริษัทจัดการอื่น (กองทุนต้นทาง)มายังกองทุนนี้ (กองทุนปลายทาง) ให้สามารถทำได้โดย

- (1) ติดต่อผู้สนับสนุนการขายหรือรับซื้อคืนและหรือบริษัทจัดการของกองทุนปลายทางเพื่อกรอกแบบฟอร์ม “คำขอสับเปลี่ยนกองทุนเพื่อการซื้อหน่วยลงทุนเข้ากองทุนรวมเพื่อการออม” โดยไม่ต้องระบุจำนวนเงินที่ต้องการสับเปลี่ยน

ณ วันที่ยื่นคำสั่งสับเปลี่ยน เนื่องจาก บริษัทจัดการต้องรอเงินเข้าบัญชีของซื้อหน่วยลงทุนกองทุนปลายทางก่อน ทั้งนี้ ผู้สนับสนุนการขายหรือรับซื้อคืนต้องให้สำเนาคำสั่งสับเปลี่ยนกองทุนเพื่อการซื้อหน่วยลงทุนเข้ากองทุนรวมเพื่อการออม ให้กับผู้ลงทุนนำไปยื่นต่อบริษัทจัดการหรือนายทะเบียนของกองทุนต้นทาง

อนึ่ง หากผู้ลงทุนที่ต้องการทำคำสั่งสับเปลี่ยนกองทุนเพื่อการซื้อหน่วยลงทุนเข้ากองทุนรวมเพื่อการออมยังไม่เคยเปิดบัญชีของกองทุนดังกล่าว ให้ผู้ถือหน่วยลงทุนเปิดบัญชีของกองทุนปลายทางก่อน

- (2) ผู้ลงทุนติดต่อบริษัทจัดการหรือผู้สนับสนุนการขายหรือรับซื้อคืนของกองทุนต้นทาง เพื่อทำคำสั่งขายคืนเพื่อสับเปลี่ยนกองทุน โดยผู้ลงทุนต้องนำสำเนาคำสั่งสับเปลี่ยนกองทุนเพื่อการซื้อหน่วยลงทุนเข้ากองทุนรวมเพื่อการออมตามข้อ 1. ไปยื่นต่อบริษัทจัดการหรือผู้สนับสนุนการขายหรือรับซื้อคืนของกองทุนต้นทาง เพื่อให้บริษัทจัดการของกองทุนต้นทางชำระเงินตามจำนวนที่ลูกค้าขายคืนหน่วยลงทุนเพื่อสับเปลี่ยนกองทุน และจัดส่งให้กับบริษัทจัดการพร้อมสำเนาหนังสือรับรองการโอนหน่วยลงทุนมาให้อยู่ ภายใน 5 วันทำการนับตั้งแต่วันที่ถัดจากวันที่บริษัทจัดการหรือผู้สนับสนุนการขายหรือรับซื้อคืนได้รับคำสั่งสับเปลี่ยนหน่วยลงทุนที่สมบูรณ์ดังกล่าวแล้ว
- (3) เมื่อบริษัทจัดการได้รับเงินเข้าบัญชีของซื้อตามที่ระบุข้างต้นเรียบร้อยแล้ว จะถือว่าคำสั่งสับเปลี่ยนฯ มีผลสมบูรณ์ในการสับเปลี่ยนหน่วยลงทุนเพื่อมาซื้อหน่วยลงทุนกองทุนรวมเพื่อการออม จำนวนเงินในการสั่งซื้อต้องไม่น้อยกว่ามูลค่าขั้นต่ำในการสั่งซื้อหน่วยลงทุนครั้งแรกหรือครั้งต่อไป (แล้วแต่กรณี) และหากจำนวนเงินที่ทำคำสั่งสับเปลี่ยนกองทุนมาซื้อกองทุนปลายทางไม่เข้าเงื่อนไขขั้นต่ำในการซื้อครั้งแรก หรือครั้งต่อไป (แล้วแต่กรณี) บริษัทจัดการของกองทุนปลายทางจะยกเลิกคำสั่งสับเปลี่ยนดังกล่าว และนายทะเบียนจะแจ้งผู้ถือหน่วยลงทุนรับทราบ ทั้งนี้ ค่าธรรมเนียมในการสับเปลี่ยน (ถ้ามี) หากผู้สนับสนุนการขายหรือรับซื้อคืนได้เรียกเก็บไว้แล้ว จะไม่คืนให้กับผู้ถือหน่วยลงทุน
- (4) นายทะเบียนหน่วยลงทุนจะออกหนังสือรับรองการซื้อให้แก่ผู้ถือหน่วยลงทุน

การกำหนดราคาขายหน่วยลงทุนและราคารับซื้อคืนหน่วยลงทุน กรณีสับเปลี่ยนการถือหน่วยลงทุน

- (ก) กรณี กองทุนต้นทาง : ใช้ราคารับซื้อคืนหน่วยลงทุน ณ สิ้นวันทำการซื้อขาย
- (ข) กรณี กองทุนปลายทาง : ใช้ราคาขายหน่วยลงทุน ณ สิ้นวันทำการซื้อขายที่บริษัทจัดการจะกำหนดขึ้นเป็นการทั่วไป ทั้งนี้ วันทำการซื้อขายดังกล่าวจะต้องไม่เกินวันทำการที่กองทุนได้รับเงินจากกองทุนต้นทาง โดยบริษัทจัดการจะแจ้งให้ผู้ถือหน่วยลงทุนทราบโดยปิดประกาศที่สำนักงานของบริษัทจัดการและผู้สนับสนุนการขายหรือรับซื้อคืน

ทั้งนี้ ราคาขายหรือราคารับซื้อคืนหน่วยลงทุนดังกล่าว เป็นราคาที่รับรองโดยผู้ดูแลผลประโยชน์แล้ว

เงื่อนไขการสับเปลี่ยนหน่วยลงทุน

บริษัทจัดการขอสงวนสิทธิในการปิดรับคำสั่งสับเปลี่ยนหน่วยลงทุนเข้าไม่ว่าคำสั่งดังกล่าวจะส่งผ่านช่องทางใดช่องทางหนึ่ง หรือหลายช่องทางรวมกัน เป็นการชั่วคราวหรือถาวร รวมถึงขอสงวนสิทธิที่จะปฏิเสธคำสั่งสับเปลี่ยนหน่วยลงทุนใดๆ ในกรณีที่บริษัทจัดการพิจารณาแล้วเห็นว่า การสับเปลี่ยนหน่วยลงทุนดังกล่าวมีผลกระทบต่อการบริหารกองทุนอย่างมีประสิทธิภาพ หรือต่อการลงทุนของกองทุนหรือต่อผู้ถือหน่วยลงทุน หรือต่อชื่อเสียงหรือต่อความรับผิดชอบทางกฎหมายของบริษัทจัดการ

ในบางกรณี บริษัทจัดการอาจปฏิเสธคำสั่งสับเปลี่ยนหน่วยลงทุน หากคำสั่งดังกล่าวจะมีผลให้ผู้ถือหน่วยลงทุนนั้น ถือหน่วยลงทุนมากกว่าร้อยละ 5 ของมูลค่าทรัพย์สินสุทธิของกองทุน

บริษัทจัดการขอสงวนสิทธิในการแก้ไข เพิ่มเติม เปลี่ยนแปลง หลักเกณฑ์ วิธีการ เงื่อนไข และหรือกำหนดเวลารับคำสั่งสับเปลี่ยนหน่วยลงทุนได้ ทั้งนี้ เพื่อประโยชน์ของผู้ลงทุน โดยบริษัทจัดการจะแจ้งให้ผู้ลงทุนทราบผ่านทางเว็บไซต์ของบริษัทที่ www.bblam.co.th หรือผ่านช่องทางอื่นใดตามความเหมาะสม

▪ การรับผลประโยชน์ตอบแทนเนื่องจากการที่กองทุนให้บริการบุคคลอื่น (Soft dollar/ Soft commission)

บริษัทจัดการอาจรับผลประโยชน์ตอบแทนเพื่อกองทุนจากบุคคลที่เป็นผู้ให้บริการ อันเนื่องมาจากการให้บริการของบุคคลดังกล่าวในการจัดการกองทุนได้ โดยมีหลักเกณฑ์ดังต่อไปนี้

- (1) ผลประโยชน์ตอบแทนที่รับไว้นั้นต้องเป็นทรัพย์สินที่มีมูลค่าในทางเศรษฐกิจและต้องเกี่ยวกับบทบาทโดยตรงของความเป็นกองทุนตามกฎหมายว่าด้วยหลักทรัพย์และตลาดหลักทรัพย์และ
- (2) ต้องไม่มีพฤติกรรมที่แสดงให้เห็นว่าบริษัทจัดการให้บริการของบุคคลนั้นบ่อยครั้งเกินความจำเป็นเพื่อให้กองทุนได้รับประโยชน์จากบุคคลดังกล่าว (churning)

ในการจัดสรรผลประโยชน์ตามวรรคหนึ่งให้แก่กองทุนที่อยู่ภายใต้การบริหารจัดการของบริษัทจัดการ บริษัทจัดการจะกระทำด้วยความเป็นธรรมและคำนึงถึงลักษณะและประเภทหลักทรัพย์ที่อาจมีไว้ได้ของกองทุนนั้น ทั้งนี้ บริษัทจัดการจะไม่รับผลประโยชน์ตอบแทนอันเนื่องมาจากการประกอบธุรกิจเพื่อประโยชน์ของบริษัทจัดการเอง เว้นแต่เป็นการได้รับผลประโยชน์ตามเทศกาลที่เป็นประเพณีนิยม โดยผู้ลงทุนสามารถดูแนวทางปฏิบัติเกี่ยวกับนโยบายการต่อต้านการคอร์รัปชันได้ที่ www.bblam.co.th

▪ ข้อกำหนดเกี่ยวกับ FATCA และกฎหมายภาษีต่างประเทศในลักษณะเดียวกัน

ในปี พ.ศ. 2553 ประเทศสหรัฐอเมริกาได้ออกกฎหมายที่เรียกว่า Foreign Account Tax Compliance Act (ซึ่งต่อไปจะเรียกว่า FATCA) โดยมีผลบังคับใช้วันที่ 1 กรกฎาคม พ.ศ. 2557 กฎหมายฉบับดังกล่าวกำหนดให้สถาบันการเงินที่ไม่ใช่สัญชาติอเมริกันนอกประเทศสหรัฐอเมริกา (Foreign Financial Institution หรือ FFI) รายงานข้อมูลเกี่ยวกับบัญชีของบุคคลที่อยู่ในบังคับต้องเสียภาษีให้กับประเทศสหรัฐอเมริกา (ซึ่งรวมถึงบุคคลธรรมดา/ นิติบุคคล สัญชาติอเมริกัน ผู้ซึ่งมีถิ่นที่อยู่ถาวรในสหรัฐอเมริกา และผู้ซึ่งมีถิ่นที่อยู่ทางภาษีในสหรัฐอเมริกา) ซึ่งเปิดหรือมีไว้กับ FFI นั้น นอกจากนี้ ยังปรากฏด้วยว่าในปัจจุบันมีรัฐบาลในหลายประเทศกำลังดำเนินการออกกฎหมาย

ที่มีข้อกำหนดและหลักเกณฑ์ในลักษณะที่คล้ายคลึงกับ FATCA (ซึ่งต่อไปจะรวมเรียก FATCA และกฎหมายดังกล่าวว่า "กฎหมายต่างประเทศที่เกี่ยวข้อง")

กองทุนรวมและบริษัทจัดการถือว่าเป็น FFI ตามบทนิยามของ FATCA ซึ่งถูกกำหนดให้ต้องเข้าผูกพันตนกับหน่วยงานสรรพากรของประเทศสหรัฐอเมริกา โดยมีหน้าที่ต้องรายงานข้อมูลและธุรกรรมทางการเงินของบุคคลสัญชาติอเมริกันและบุคคลที่มีลักษณะตามหลักเกณฑ์ที่ FATCA กำหนด หน้าที่ในการตรวจสอบข้อมูลลูกค้าเพื่อหาความสัมพันธ์ของลูกค้ากับประเทศสหรัฐอเมริกา และรวมถึงหน้าที่ในการกำหนดให้ลูกค้าบางประเภทต้องจัดทำเอกสารยืนยันตนตามหลักเกณฑ์ของ FATCA เป็นต้น

ภายใต้ข้อกำหนดของ FATCA หากกองทุนรวมใดไม่เข้าผูกพันตนเพื่อปฏิบัติตามหลักเกณฑ์ของ FATCA (กล่าวคือ มีสถานะเป็น Non-Participating Foreign Financial Institution หรือ NPFFI) กองทุนรวมนั้นจะได้รับผลกระทบที่สำคัญในสองกรณี คือ

- (1) ต้องถูกหักเงินในอัตรา 30% ของเงินที่กองทุนรวมจะได้รับจากรายได้ ผลประโยชน์หรือเงินจากการขายทรัพย์สินทางการเงินในประเทศสหรัฐอเมริกา (เงินลงทุนทางตรง) ซึ่งจะเริ่มต้นตั้งแต่วันที่ 1 กรกฎาคม พ.ศ. 2557 เป็นต้นไป และเงินลงทุนทางอ้อมในทรัพย์สินทางการเงินของประเทศสหรัฐอเมริกา (Pass-thru) ซึ่งอาจรวมถึงเงินฝากและเงินลงทุนกับสถาบันการเงินอื่นๆ นอกประเทศสหรัฐอเมริกา ซึ่งจะเริ่มต้นตั้งแต่ปี พ.ศ. 2560 เป็นต้นไป โดย FATCA กำหนดให้สถาบันการเงินของประเทศสหรัฐอเมริกา และ FFI ที่เข้าร่วมผูกพันตนตามข้อกำหนดของ FATCA (ซึ่งรวมถึงธนาคารและสถาบันการเงินในประเทศไทย ผู้รับฝากทรัพย์สิน ผู้สนับสนุนการขายหรือรับซื้อคืน) มีหน้าที่ดำเนินการหักเงิน ณ ที่จ่ายดังกล่าวก่อนชำระให้กับกองทุนรวมที่เป็น NPFFI
- (2) ธนาคารและสถาบันการเงินทั้งในประเทศไทยและต่างประเทศรวมทั้งผู้ดูแลผลประโยชน์ ผู้รับฝากทรัพย์สิน และผู้สนับสนุนการขายและรับซื้อคืนหน่วยลงทุน ที่เข้าร่วมผูกพันตนตามข้อกำหนดของ FATCA อาจจะถูกสั่งระงับการทำธุรกรรมทางการเงินหรือยุติความสัมพันธ์ทางธุรกิจกับกองทุนรวมหรือบริษัทจัดการ ซึ่งอาจทำให้กองทุนรวมไม่สามารถดำเนินการลงทุนต่อไปได้ และ/หรือดำเนินการลงทุนได้อย่างไม่มีประสิทธิภาพ รวมถึงอาจทำให้ผู้ถือหน่วยลงทุนไม่สามารถทำรายการผ่านทางผู้สนับสนุนการขายหรือรับซื้อคืนได้อีกต่อไป

เพื่อมิให้บริษัทจัดการและกองทุนรวมได้รับผลกระทบในการดำเนินงานรวมทั้งเพื่อเป็นการรักษาประโยชน์ของผู้ถือหน่วยลงทุนโดยรวม บริษัทจัดการและกองทุนรวม (โดยบริษัทจัดการ) จึงเข้าผูกพันตนเพื่อปฏิบัติตามหลักเกณฑ์และข้อกำหนดของกฎหมายต่างประเทศที่เกี่ยวข้อง และเพื่อให้บริษัทจัดการและกองทุนรวมสามารถปฏิบัติตามภาระผูกพันภายใต้ข้อกำหนดและหลักเกณฑ์ของกฎหมายต่างประเทศที่เกี่ยวข้องได้ บริษัทจัดการและกองทุนรวม (ซึ่งรวมทั้งผู้ที่เกี่ยวข้องกับการปฏิบัติงานของกองทุน เช่น ผู้ดูแลผลประโยชน์ ผู้รับฝากทรัพย์สิน และผู้สนับสนุนการขายหรือรับซื้อคืน) จึงขอสงวนสิทธิในการดำเนินการดังนี้

- (1) ร้องขอให้ผู้ถือหน่วยลงทุนที่เข้าขายเป็นพลเมืองของประเทศสหรัฐอเมริกา (หรือเป็นบุคคลตามที่กฎหมายต่างประเทศที่เกี่ยวข้องกำหนด) ให้คำยินยอมบริษัทจัดการและกองทุนและตัวแทนในการนำส่งข้อมูล (เช่น ชื่อ ที่อยู่ เลขประจำตัวผู้เสียภาษีของประเทศสหรัฐอเมริกา จำนวนและมูลค่าหน่วยลงทุนคงเหลือ จำนวนเงินค่าขายคืนหน่วยลงทุนหรือเงินปันผลที่ได้รับ เป็นต้น) ที่มีอยู่ในบัญชีทั้งหมดของผู้ถือหน่วยลงทุนนั้นกับบริษัทจัดการ ให้กับหน่วยงานของรัฐทั้งในและต่างประเทศ ตามข้อกำหนดของกฎหมายต่างประเทศที่เกี่ยวข้อง
- (2) ร้องขอให้ผู้ถือหน่วยลงทุนนำส่งข้อมูล เอกสาร และ/หรือคำยินยอม เพิ่มเติม เพื่อยืนยันหรือพิสูจน์ทราบความเกี่ยวข้องของประเทศสหรัฐอเมริกา เช่น หนังสือแสดงการเสียสิทธิในสัญชาติอเมริกันหรือการให้ข้อมูลตามหัวข้อที่กำหนดไว้ในแบบฟอร์มของหน่วยงานสรรพากรของประเทศสหรัฐอเมริกา หรือการแจ้งปรับปรุงข้อมูลเมื่อข้อมูลที่เคยให้ไว้มีการเปลี่ยนแปลง เป็นต้น รวมถึงนำส่งหลักฐานเพื่อยืนยันการเข้าร่วมใน FATCA หรือกฎหมายต่างประเทศที่เกี่ยวข้อง (ในกรณีที่บุคคลสถาบันการเงิน) ทั้งนี้เป็นไปตามหลักเกณฑ์และข้อกำหนดของกฎหมายดังกล่าว
- (3) ดำเนินการอื่นใดเพื่อให้สอดคล้องกับกฎหมายต่างประเทศที่เกี่ยวข้อง

เพื่อเป็นการป้องกันและลดผลกระทบที่จะเกิดต่อกองทุนหรือผู้ถือหน่วยลงทุนโดยรวม รวมทั้งให้กองทุนหรือผู้ถือหน่วยลงทุนโดยรวมได้รับประโยชน์เพิ่มขึ้นหากมีการดำเนินการที่สอดคล้องกับกฎหมายต่างประเทศที่เกี่ยวข้องข้างต้น ในกรณีที่ผู้ถือหน่วยลงทุนปฏิเสธการดำเนินการ หรือไม่แสดงเจตนาตอบรับภายในระยะเวลาที่บริษัทจัดการกำหนด บริษัทจัดการขอสงวนสิทธิในการดำเนินการอย่างใดอย่างหนึ่งหรือหลายอย่างดังต่อไปนี้ ตามความจำเป็นและความเหมาะสม โดยถือว่าผู้ถือหน่วยลงทุนดังกล่าวรับทราบการดำเนินการตามที่บริษัทจัดการแจ้งแล้ว และ/หรือได้ดำเนินการตามข้อตกลงที่ได้ระบุไว้ในคำขอเปิดบัญชี

- (1) ไม่รับคำสั่งซื้อ/ สับเปลี่ยน/ โอน หน่วยลงทุนของผู้ถือหน่วยลงทุนดังกล่าว
- (2) ระงับหรือหยุดให้บริการ และดำเนินการคืนเงินลงทุนตามมูลค่าหน่วยลงทุนให้แก่ผู้ถือหน่วยลงทุนดังกล่าว
- (3) ดำเนินการหักเงิน ณ ที่จ่ายจากรายได้เงินลงทุน เงินปันผลและ/หรือเงินที่ชำระค่าขายคืนหน่วยลงทุนของผู้ถือหน่วยลงทุนรายนั้นได้ เพื่อให้สอดคล้องกับเกณฑ์และข้อกำหนดของกฎหมายต่างประเทศที่เกี่ยวข้อง ทั้งนี้ ต้องไม่ขัดกับกฎหมายของประเทศไทย
- (4) ดำเนินการอื่นใดอันเป็นการป้องกันหรือลดผลกระทบ หรือทำให้กองทุนหรือผู้ถือหน่วยลงทุนโดยรวมได้รับประโยชน์เพิ่มขึ้น หากมีการดำเนินการที่สอดคล้องกับกฎหมายต่างประเทศที่เกี่ยวข้องข้างต้น

การดำเนินการดังกล่าวถือเป็นความจำเป็น และเป็นการรักษาผลประโยชน์ของกองทุนโดยรวม เพราะเป็นการกระทำเพื่อหลีกเลี่ยงมิให้บริษัทจัดการและกองทุนมีการดำเนินการที่ไม่สอดคล้องข้อบังคับของ FATCA และกฎหมายต่างประเทศที่เกี่ยวข้องอันจะทำให้กองทุนอาจต้องถูกหัก ณ ที่จ่าย หรือถูกปิดบัญชีธนาคารตามที่กล่าวแล้วข้างต้น ซึ่งในทางปฏิบัติบริษัทจัดการจะเลือกดำเนินการเฉพาะผู้ถือหน่วยลงทุนที่เข้าขายเป็นพลเมืองของประเทศสหรัฐอเมริกา (หรือเป็นบุคคลตามที่กฎหมายต่างประเทศที่เกี่ยวข้องกำหนด) เท่านั้น

ทั้งนี้ ในกรณีที่กฎหมายไทยมีการแก้ไขเพิ่มเติมข้อกำหนดเพื่อรองรับการดำเนินการตามที่บริษัทจัดการได้สงวนสิทธิไว้ข้างต้น บริษัทจัดการ (รวมถึงผู้ที่เกี่ยวข้อง) จะดำเนินการตามข้อกำหนดของกฎหมายภายในประเทศ โดยอาจนำส่งข้อมูลของผู้ถือหน่วยลงทุนไปยังหน่วยงาน หรือดำเนินการอื่นใดที่ราชการกำหนด โดยไม่จำเป็นต้องร้องขอต่อผู้ถือหน่วยลงทุน

ตารางสรุปอัตราส่วนการลงทุนของกองทุนรวม

อัตราส่วนการลงทุน	
อัตราส่วนการลงทุนในผู้ออกหลักทรัพย์สิน หรือคู่สัญญารายใดรายหนึ่ง (Single Entity Limit)	
การลงทุนในหน่วย CIS (ตามที่ระบุในภาคผนวก 3 ส่วนที่ 2 ข้อ 1.1 หรือ ข้อ 2.1)	ไม่จำกัดอัตราส่วน
การลงทุนในเงินฝากหรือตราสารเทียบเท่าเงินฝากของสถาบันการเงินที่มีอันดับความน่าเชื่อถืออยู่ในอันดับที่สามารถลงทุนได้ หรือเงินฝากธนาคารออมสิน	ไม่เกินร้อยละ 20
การลงทุนในตราสารหนี้/ กึ่งหนี้กึ่งทุน/ สัญญาซื้อขายล่วงหน้าแฝง/ ศุภก ที่ผู้ออกจัดตั้งตามกฎหมายไทยหรือเสนอขายในไทย มีอันดับความน่าเชื่อถืออยู่ในอันดับที่สามารถลงทุนได้และอยู่ในระบบ regulated market	ไม่เกินร้อยละ 10
<ul style="list-style-type: none"> ▪ การลงทุนในตราสารทุน / กอง infra/ กอง property/ REITs/ หน่วย private equity/ หน่วย CIS (ตามที่ระบุในภาคผนวก 3 ส่วนที่ 2 ข้อ 1.2 หรือข้อ 2.2) ที่จดทะเบียนซื้อขายในกระดานผู้ลงทุนทั่วไปในตลาดหลักทรัพย์แห่งประเทศไทย หรือตลาดหลักทรัพย์ต่างประเทศ ▪ การลงทุนในตราสารหนี้/ กึ่งหนี้กึ่งทุน/ สัญญาซื้อขายล่วงหน้าแฝง/ ศุภกที่ผู้ออกจัดตั้งตามกฎหมายต่างประเทศ หรือเสนอขายในต่างประเทศ มีอันดับความน่าเชื่อถืออยู่ในอันดับที่สามารถลงทุนได้ และอยู่ในระบบ regulated market ▪ การลงทุนในตราสาร Basel III ที่มีอันดับความน่าเชื่อถืออยู่ในอันดับที่สามารถลงทุนได้ และอยู่ในระบบ regulated market ▪ การลงทุนในใบสำคัญแสดงสิทธิอนุพันธ์/ reverse repo/ OTC derivatives ที่มีอันดับความน่าเชื่อถืออยู่ในอันดับที่สามารถลงทุนได้ 	ไม่เกินร้อยละ 10
การลงทุนในทรัพย์สินอื่น (Special Investment Products: SIP) เช่น <ul style="list-style-type: none"> ▪ ตราสารทุน / กอง infra/ กอง property/ REITs ที่ไม่ได้จดทะเบียนในตลาดหลักทรัพย์แห่งประเทศไทยหรือตลาดหลักทรัพย์ต่างประเทศ ▪ ตราสารหนี้/ กึ่งหนี้กึ่งทุน/ สัญญาซื้อขายล่วงหน้าแฝง/ ศุภก/ ตราสาร Basel III ที่มีอันดับความน่าเชื่อถือต่ำกว่าอันดับที่สามารถลงทุนได้ หรือไม่ได้ถูกจัดอันดับความน่าเชื่อถือ หรือไม่อยู่ในระบบ regulated market ▪ ใบสำคัญแสดงสิทธิอนุพันธ์/ reverse repo/ OTC derivatives ที่มีอันดับความน่าเชื่อถือต่ำกว่าอันดับที่สามารถลงทุนได้ 	ไม่เกินร้อยละ 5
อัตราส่วนการลงทุนที่คำนวณตามกลุ่มกิจการ (Group Limit)	
การลงทุนในทรัพย์สินของกลุ่มกิจการใดกลุ่มกิจการหนึ่ง	ไม่เกินร้อยละ 25
อัตราส่วนที่คำนวณตามประเภททรัพย์สิน (Product Limit)	
การลงทุนในหน่วยลงทุนของกองทุนรวมต่างประเทศเพียงกองเดียว	ไม่น้อยกว่าร้อยละ 80
การลงทุนในเงินฝากหรือตราสารเทียบเท่าเงินฝาก/ ตัวแลกเปลี่ยน/ ตัวสัญญาใช้เงินของสถาบันการเงินไทย (ไม่รวมสาขาต่างประเทศไทยของสถาบันการเงินไทย)	ไม่เกินร้อยละ 45
การลงทุนในทรัพย์สินที่มีสภาพคล่องต่ำ ได้แก่ <ul style="list-style-type: none"> ▪ ตัวแลกเปลี่ยน/ ตัวสัญญาใช้เงิน ที่มีเงื่อนไขห้ามเปลี่ยนมือ แต่สามารถโอนสิทธิเรียกร้องในตราสาร หรือขายคืนผู้ออกตราสารได้ ▪ สัญญาซื้อขายล่วงหน้าแฝง (แต่ไม่รวมถึงสัญญาซื้อขายล่วงหน้าแฝงซึ่งจดทะเบียนกับ TBMA และมีการเสนอขายตามหลักเกณฑ์ที่กำหนดไว้ในประกาศคณะกรรมการกำกับตลาดทุนว่าด้วยการขออนุญาตและการอนุญาตให้เสนอขายตราสารหนี้ที่ออกใหม่) ▪ เงินฝากหรือตราสารเทียบเท่าเงินฝาก อายุเกิน 12 เดือน ▪ Total SIP 	ไม่เกินร้อยละ 25
การลงทุนใน reverse repo	ไม่เกินร้อยละ 25
การลงทุนใน securities lending	ไม่เกินร้อยละ 25
Total SIP ได้แก่ ทรัพย์สินอื่น (SIP) ในตารางอัตราส่วน Single entity limit แต่ไม่รวมถึง ตราสารหนี้/ กึ่งหนี้กึ่งทุน/ SN/ ศุภก/ ตราสาร Basel III ที่อยู่ใน regulated market และมีอันดับความน่าเชื่อถือต่ำกว่าอันดับที่สามารถลงทุนได้หรือไม่ได้ถูกจัดอันดับความน่าเชื่อถือ	ไม่เกินร้อยละ 15

**ตารางค่าธรรมเนียม เงินตอบแทน และค่าใช้จ่ายทั้งหมดที่เรียกเก็บจากกองทุนรวม
และผู้ถือหน่วยลงทุน**

รอบระยะเวลาตั้งแต่วันที่ 1 สิงหาคม 2564 ถึงวันที่ 31 กรกฎาคม 2565

▪ ค่าธรรมเนียมและค่าใช้จ่ายที่เรียกเก็บจากกองทุนรวม

% NAV

รายการที่เรียกเก็บ	อัตราตามโครงการ	เรียกเก็บจริง	
		ปี 2564	ปี 2565
1. ค่าธรรมเนียมและค่าใช้จ่ายรวมทั้งหมดที่ประมาณการได้¹	ไม่เกิน 2.6750	0.585	0.280
▪ ค่าธรรมเนียมการจัดการ ²	ไม่เกิน 1.3375	0.071	0.045
▪ ค่าธรรมเนียมผู้ดูแลผลประโยชน์ ³	ไม่เกิน 0.0428	0.021	0.021
▪ ค่าธรรมเนียมนายทะเบียนหน่วยลงทุน	ไม่เกิน 0.0535	0.0535	0.0535
▪ ค่าใช้จ่ายโฆษณา และประชาสัมพันธ์			
» ในช่วงระยะเวลาเสนอขายหน่วยลงทุนครั้งแรก	ไม่เกิน 1.0700	0.262	-
» ภายหลังจากช่วงเวลาเสนอขายหน่วยลงทุนครั้งแรก	ไม่เกิน 0.5350	0.167	0.029
▪ ค่าใช้จ่ายอื่นๆ เช่น ค่าผู้สอบบัญชี ค่าจัดทำหนังสือชี้ชวน ค่าแบบฟอร์ม ค่าสมุดบัญชีแสดงสิทธิ เป็นต้น	ไม่เกิน 0.7062	0.272	0.131
2. ค่าธรรมเนียมและค่าใช้จ่ายที่ประมาณการไม่ได้	ตามที่จ่ายจริง	0.090	0.044
ค่าใช้จ่ายอื่นๆ เช่น ค่าธรรมเนียมธนาคาร ภาษี ค่าไปรษณีย์ เป็นต้น	ตามที่จ่ายจริง	0.090	0.044
รวมค่าธรรมเนียมและค่าใช้จ่ายทั้งหมด¹	ไม่เกิน 2.6750	0.675	0.324
ค่าใช้จ่ายในการซื้อขายหลักทรัพย์	-	-	-

¹ ไม่รวมค่าใช้จ่ายโฆษณาและประชาสัมพันธ์ในช่วงเสนอขายหน่วยลงทุนครั้งแรก

² กรณีที่กองทุน (กองทุนต้นทาง) ลงทุนในหน่วยลงทุนของกองทุนรวมภายใต้การจัดการเดียวกัน (กองทุนปลายทาง) บริษัทจัดการจะไม่เรียกเก็บค่าธรรมเนียมการจัดการซ้ำซ้อนกับกองทุนปลายทาง เช่น หากกองทุนต้นทางมีมูลค่าทรัพย์สินสุทธิ 1,000 ล้านบาท และจัดสรรการลงทุนไปยังกองทุนปลายทางจำนวน 100 ล้านบาท บริษัทจัดการจะเรียกเก็บค่าธรรมเนียมการจัดการจาก (1) เงินลงทุน 900 ล้านบาท ในอัตราที่กองทุนต้นทางกำหนด และ (2) เงินลงทุน 100 ล้านบาท ในอัตราที่กองทุนปลายทางกำหนด เป็นต้น และรวมถึงกรณีที่กองทุนปลายทางอาจลงทุนในหน่วยลงทุนของกองทุนรวมใดๆ ของบริษัทจัดการอีกทอดหนึ่ง บริษัทจัดการจะไม่เรียกเก็บค่าธรรมเนียมดังกล่าวซ้ำซ้อนด้วยเช่นกัน

³ รวมค่าธรรมเนียมรับฝากหลักทรัพย์ในต่างประเทศ

การคำนวณค่าธรรมเนียมการจัดการ ค่าธรรมเนียมผู้ดูแลผลประโยชน์ ค่าธรรมเนียมนายทะเบียนหน่วยลงทุน จะใช้มูลค่าทรัพย์สินสุทธิก่อนหักค่าธรรมเนียมดังกล่าวเป็นฐานในการคำนวณ

▪ ค่าธรรมเนียมและค่าใช้จ่ายที่เรียกเก็บจากผู้ถือหุ้นรายละ

% มูลค่าซื้อขาย

รายการที่เรียกเก็บ	อัตราตามโครงการ	เรียกเก็บจริง	
		ปี 2564	ปี 2565
ค่าธรรมเนียมการขาย ^{1,2}	ไม่เกิน 1.00	ไม่เรียกเก็บ	ไม่เรียกเก็บ
ค่าธรรมเนียมการรับซื้อคืน ^{1,3}			
▪ ถือครองน้อยกว่าหรือเท่ากับ 1 ปี	ไม่เกิน 1.00 (ขั้นต่ำ 50 บาท)	ไม่เกิน 1.00 (ขั้นต่ำ 50 บาท)	ไม่เรียกเก็บ
▪ ถือครองมากกว่า 1 ปี	50 บาทต่อรายการ	50 บาทต่อรายการ	ไม่เรียกเก็บ
ค่าธรรมเนียมการสับเปลี่ยน			
▪ การสับเปลี่ยนภายในบริษัทจัดการ	ไม่เรียกเก็บ	ไม่เรียกเก็บ	ไม่เรียกเก็บ
▪ การสับเปลี่ยนกับบริษัทจัดการอื่น ⁴	ยังไม่เปิดให้บริการ	ยังไม่เปิดให้บริการ	ยังไม่เปิดให้บริการ

¹ กรณีที่กองทุน (กองทุนต้นทาง) ลงทุนของกองทุนรวมภายใต้การจัดการเดียวกัน (กองทุนปลายทาง) บริษัทจัดการจะไม่เรียกเก็บค่าธรรมเนียมซื้อขายกับกองทุนปลายทาง เช่น หากกองทุนต้นทางมีมูลค่าทรัพย์สินสุทธิ 1,000 ล้านบาท และจัดสรรการลงทุนไปยังกองทุนปลายทางจำนวน 100 ล้านบาท บริษัทจัดการจะเรียกเก็บค่าธรรมเนียมจากเงินลงทุน 1,000 ล้านบาท ในอัตราที่กองทุนต้นทางกำหนดเท่านั้น โดยกองทุนปลายทางจะไม่มีการเรียกเก็บค่าธรรมเนียมจากกองทุนต้นทางเพิ่มเติมอีก เป็นต้น และรวมถึงกรณีที่กองทุนปลายทางอาจลงทุนในหน่วยลงทุนของกองทุนรวมใดๆ ของบริษัทจัดการอีกทอดหนึ่ง บริษัทจัดการจะไม่เรียกเก็บค่าธรรมเนียมดังกล่าวซื้อขายด้วยเช่นกัน

² บริษัทจัดการขอสงวนสิทธิ์เรียกเก็บไม่เกิน 1.00% โดยจะแจ้งให้ทราบล่วงหน้า

³ ยกเว้นไม่เรียกเก็บตั้งแต่วันที่ 1 กันยายน 2565 เป็นต้นไป จนกว่าจะมีการแจ้งเปลี่ยนแปลง ทั้งนี้ บริษัทจัดการขอสงวนสิทธิ์เรียกเก็บตามเงื่อนไขดังต่อไปนี้ โดยจะแจ้งให้ทราบล่วงหน้า

(1) ถือครองน้อยกว่าหรือเท่ากับ 1 ปี : ไม่เกิน 1.00 (ขั้นต่ำ 50 บาท)

(2) ถือครองมากกว่า 1 ปี : 50 บาทต่อรายการ

⁴ ก่อนเปิดให้บริการ บริษัทจัดการจะแจ้งให้ผู้ลงทุนทราบผ่านทาง www.bblam.co.th

กรณีสับเปลี่ยนหน่วยลงทุนจากกองทุนต้นทาง และมีการขายคืนหน่วยลงทุนกองทุนปลายทาง ผู้ถือหุ้นรายละจะเสียค่าธรรมเนียมการรับซื้อคืนหน่วยลงทุนตามระยะเวลาการถือครองหน่วยลงทุนของกองทุนปลายทางนั้น

หมายเหตุ ค่าธรรมเนียมดังกล่าวรวมภาษีมูลค่าเพิ่ม ภาษีธุรกิจเฉพาะหรือภาษีอื่นใดแล้ว และเป็นภาระของกองทุน ทั้งนี้ ในปัจจุบันภาษีมูลค่าเพิ่มเท่ากับ 7% หากมีการเปลี่ยนแปลง บริษัทจัดการจะขอสงวนสิทธิ์ที่จะปรับปรุงอัตราค่าธรรมเนียมข้างต้นให้สอดคล้องกับการเปลี่ยนแปลงดังกล่าว โดยถือว่าได้รับมติดจากผู้ถือหุ้นรายละแล้ว

รายการการลงทุนและผลการดำเนินงานของกองทุนรวม

รายละเอียดการลงทุน การกั้มเงิน และการก่อภาระผูกพัน

ณ วันที่ 31 กรกฎาคม 2565

รายละเอียดการลงทุน	ระดับ CG Scoring	มูลค่าตามราคาตลาด	% NAV
หลักทรัพย์หรือทรัพย์สินในประเทศ		203,563,974.82	99.90
หน่วยลงทุนกองทุนรวมตราสารทุน			
กองทุนเปิดบัวหลวงอินคัม	-	193,239,466.48	94.83
เงินฝากธนาคาร			
อันดับความน่าเชื่อถือ AA+(tha)	-	10,324,508.34	5.07
มูลค่าทรัพย์สินสุทธิ (บาท)		203,767,124.58	
มูลค่าหน่วยลงทุน (บาทต่อหน่วยลงทุน)			10.4031

รายงานสรุปจำนวนเงินลงทุนในตราสารหนี้ เงินฝาก หรือตราสารกึ่งหนี้กึ่งทุน

ณ วันที่ 27 กรกฎาคม 2565*

กลุ่มของตราสาร	มูลค่าตามราคาตลาด (ล้านบาท)	% NAV
1. กลุ่มตราสารภาครัฐไทยและตราสารภาครัฐต่างประเทศ	-	-
2. กลุ่มตราสารของธนาคารที่มีกฎหมายเฉพาะจัดตั้งขึ้น ธนาคารพาณิชย์ หรือบริษัทเงินทุนเป็นผู้ออก ผู้รับรอง ผู้รับอาวัล ผู้สลับหลัง หรือผู้ค้ำประกัน	-	-
3. กลุ่มตราสารที่มีอันดับความน่าเชื่อถืออยู่ในอันดับที่สามารถลงทุนได้	-	-
4. กลุ่มตราสารที่มีอันดับความน่าเชื่อถืออยู่ในอันดับต่ำกว่าอันดับที่สามารถลงทุนได้ หรือไม่ได้รับการจัดอันดับความน่าเชื่อถือ	-	-
5. ตราสารที่ไม่มีคุณสมบัติตามประกาศคณะกรรมการกำกับตลาดทุน เรื่อง การลงทุนของกองทุน	-	-
สัดส่วนการลงทุนสูงสุดในกลุ่ม 4. ที่คาดว่าจะลงทุนในเดือนสิงหาคม 2565	-	-

* วันทำการสุดท้ายของเดือน

รายละเอียดและอันดับความน่าเชื่อถือของตราสารหนี้ ตราสารกึ่งหนี้กึ่งทุน หรือเงินฝากที่กองทุนลงทุนหรือมีไว้เป็นรายตัว

ณ วันที่ 31 กรกฎาคม 2565

ประเภท	ผู้ออก	ผู้รับประกัน/ ผู้รับรอง/ ผู้สลักหลัง	วันครบ กำหนด	อันดับความ น่าเชื่อถือ	มูลค่า หน้าตัว	มูลค่าตาม ราคาตลาด
1. เงินฝากธนาคาร	บมจ. ธนาคารกรุงเทพ	-	-	AA+(tha)	-	2,317,446.14
2. เงินฝากธนาคาร	บมจ. ธนาคารกสิกรไทย	-	-	AA+(tha)	-	8,007,062.20

ตารางแสดงอันดับความน่าเชื่อถือ (Credit Rating) ในระดับที่สามารถลงทุนได้ (Investment Grade)

อันดับความน่าเชื่อถือ (Credit Rating) คือข้อมูลบอกระดับความสามารถในการชำระหนี้ ซึ่งแบ่งเป็นความเสี่ยงด้านเครดิตของผู้ออกตราสารหนี้ (Issuer Rating) และตัวตราสารหนี้แต่ละรุ่น (Issue Rating) ซึ่งจัดทำโดยบริษัทจัดอันดับความน่าเชื่อถือ (Credit Rating Agency: CRA)

Fitch	TRIS/ S&P's	Moody's	คำอธิบาย
AAA (tha)	AAA	Aaa	อันดับเครดิตสูงสุด แสดงถึงระดับความเสี่ยงจากการลงทุนที่ต่ำที่สุดมีความสามารถสูงสุดในการชำระ เงินต้นและดอกเบี้ยตามกำหนดเวลา
AA+ (tha)	AA+	Aa1	
AA (tha)	AA	Aa2	
AA- (tha)	AA-	Aa3	อันดับเครดิตรองลงมา และถือว่ามีความเสี่ยงจากการลงทุนที่ต่ำมากที่จะไม่สามารถชำระหนี้ได้ตาม กำหนด
A+ (tha)	A+	A1	
A (tha)	A	A2	
A- (tha)	A-	A3	ความเสี่ยงอยู่ในระดับต่ำ
BBB+ (tha)	BBB+	Baa1	
BBB (tha)	BBB	Baa2	
BBB- (tha)	BBB-	Baa3	ระดับความเสี่ยงและความสามารถในการชำระหนี้อยู่ในระดับปานกลาง

หมายเหตุ :

- อันดับความน่าเชื่อถือจาก AA ถึง BBB อาจมีเครื่องหมายบวก (+) หรือ ลบ (-) หรือเลข 1-3 เพื่อจำแนกความแตกต่างของคุณภาพของอันดับความน่าเชื่อถือ
ภายในระดับเดียวกัน
- อันดับความน่าเชื่อถือของ Fitch จะใช้ (tha) ต่อท้ายเพื่อแสดงว่าเป็นอันดับเครดิตที่ใช้ในประเทศไทย

การเปลี่ยนแปลงเกณฑ์วัดผลการดำเนินงาน

รอบระยะเวลาตั้งแต่วันที่ 1 สิงหาคม 2564 ถึงวันที่ 31 กรกฎาคม 2565

เดิม	แก้ไข	เหตุผล
1. อัตราดอกเบี้ยเงินฝากประจำ 1 ปี วงเงินน้อยกว่า 5 ล้านบาท เฉลี่ยของ 3 ธนาคารพาณิชย์ขนาดใหญ่ ได้แก่ ธนาคารกรุงเทพ ธนาคารกสิกรไทย และธนาคารไทยพาณิชย์ หลังหักภาษี สัดส่วน 10.00%	1. อัตราดอกเบี้ยเงินฝากประจำ 1 ปี วงเงินน้อยกว่า 5 ล้านบาท เฉลี่ยของ 3 ธนาคารพาณิชย์ขนาดใหญ่ ได้แก่ ธนาคารกรุงเทพ ธนาคารกสิกรไทย และธนาคารไทยพาณิชย์ หลังหักภาษี สัดส่วน 4.00%	เพื่อให้สอดคล้องกับแนวทางในการบริหารกองทุนภายใต้กรอบนโยบายการลงทุนและสอดคล้องกับประกาศสมาคมบริษัทจัดการลงทุน โดยมีผลบังคับใช้ตั้งแต่วันที่ 1 เมษายน 2565 เป็นต้นไป
2. ผลตอบแทนรวมสุทธิของดัชนีพันธบัตรรัฐบาล Mark-to-Market อายุ 1 - 3 ปี ของสมาคมตลาดตราสารหนี้ไทย สัดส่วน 15.00%	2. <u>ผลตอบแทนรวมของดัชนีพันธบัตรรัฐบาลระยะสั้นของสมาคมตลาดตราสารหนี้ไทย สัดส่วน 6.00%</u>	
3. <u>ผลตอบแทนรวมสุทธิของดัชนีพันธบัตรรัฐบาล Mark-to-Market อายุ 1 - 3 ปี ของสมาคมตลาดตราสารหนี้ไทย</u> <u>+ 40 bps. หลังหักภาษี สัดส่วน 15.00%</u>	3. ผลตอบแทนรวมสุทธิของดัชนีพันธบัตรรัฐบาล Mark-to-Market อายุ 1 - 3 ปี ของสมาคมตลาดตราสารหนี้ไทย สัดส่วน 20.00%	
4. อัตราดอกเบี้ยเงินฝากสกุลเงินบาท (THBFIX) สำหรับรอบระยะเวลา 6 เดือน หลังหักภาษี สัดส่วน 10.00%	4. <u>ผลตอบแทนรวมสุทธิของดัชนีตราสารหนี้ภาคเอกชน Mark-to-Market ที่มีอันดับความน่าเชื่อถือของผู้ออกตราสารอยู่ในระดับ A- ขึ้นไป อายุ 1 - 3 ปีของสมาคมตลาดตราสารหนี้ไทย สัดส่วน 6.00%</u>	
5. ดัชนีผลตอบแทนรวมตลาดหลักทรัพย์แห่งประเทศไทย (SET TRI) สัดส่วน 20.00%	5. อัตราดอกเบี้ยเงินฝากสกุลเงินบาท (THBFIX) สำหรับรอบระยะเวลา 6 เดือน หลังหักภาษี สัดส่วน 14.00%	
6. ดัชนีผลตอบแทนรวมของกองทุนรวมอสังหาริมทรัพย์และกองทรัสต์เพื่อการลงทุนในอสังหาริมทรัพย์ (PF&REIT Total Return Index) สัดส่วน 10.00%	6. ดัชนีผลตอบแทนรวมตลาดหลักทรัพย์แห่งประเทศไทย (SET TRI) สัดส่วน 20.00%	
7. MSCI Singapore IMI Core REIT Net Total Return Index (USD) ปรับด้วยอัตราแลกเปลี่ยนเพื่อคำนวณผลตอบแทนเป็นสกุลเงินบาท ณ วันที่คำนวณผลตอบแทน สัดส่วน 10.00%	7. <u>ดัชนี MSCI ACWI Net Total Return USD ในสกุลเงินดอลลาร์สหรัฐ สัดส่วน 3.50%</u>	
8. ดัชนี MSCI ACWI Net Total Return USD ปรับด้วยอัตราแลกเปลี่ยนเพื่อคำนวณผลตอบแทนเป็นสกุลเงินบาท ณ วันที่คำนวณผลตอบแทน สัดส่วน 10.00%	8. ดัชนี MSCI ACWI Net Total Return USD ในสกุลเงินดอลลาร์สหรัฐ ปรับด้วยอัตราแลกเปลี่ยนเพื่อคำนวณผลตอบแทนเป็นสกุลเงินบาท ณ วันที่คำนวณผลตอบแทน สัดส่วน 6.50%	
	9. ดัชนีผลตอบแทนรวมของกองทุนรวมอสังหาริมทรัพย์และกองทรัสต์เพื่อการลงทุนในอสังหาริมทรัพย์ (PF&REIT Total Return Index) สัดส่วน 10.00%	
	10. MSCI Singapore IMI Core REIT Net Total Return Index (USD) ในสกุลเงินดอลลาร์สหรัฐ ปรับด้วยอัตราแลกเปลี่ยนเพื่อคำนวณผลตอบแทนเป็นสกุลเงินบาท ณ วันที่คำนวณผลตอบแทน สัดส่วน 10.00%	

ข้อมูลอื่นๆ

ข้อมูลการถือหน่วยลงทุนเกินข้อจำกัดในการใช้สิทธิออกเสียง
รอบระยะเวลาตั้งแต่วันที่ 1 สิงหาคม 2564 ถึงวันที่ 31 กรกฎาคม 2565

- ไม่มี -

หมายเหตุ : ผู้ลงทุนสามารถตรวจสอบข้อมูลการถือหน่วยลงทุนเกินข้อจำกัดในการใช้สิทธิออกเสียง ได้ที่ www.bblam.co.th

วันที่รวบรวมข้อมูล 1 กันยายน 2565



บริษัทหลักทรัพย์จัดการกองทุนรวม บัวหลวง จำกัด

เลขที่ 175 อาคารสารสินีตี่ทาวเวอร์ ชั้น 7 ชั้น 21 และ ชั้น 26 ถนนสาทรใต้ แขวงทุ่งมหาเมฆ เขตสาทร กรุงเทพมหานคร 10120

โทรศัพท์ 0-2674-6488 โทรสาร 0-2679-5996 www.bblam.co.th