

หนังสือชี้ชวนส่วนข้อมูลกองทุนรวม

กองทุนเปิดบัวหลวงหุ้นเวียดนามเพื่อการออม

Bualuang Vietnam Equity Super Savings Fund

B-VIETNAMSSF

สารบัญ

1. สรุปข้อมูลกองทุนรวม	1
2. ปัจจัยความเสี่ยงของกองทุนรวม	7
3. เครื่องมือบริหารความเสี่ยงด้านสภาพคล่องของกองทุนรวม	10
4. ค่าเดือน	12
5. สิทธิและข้อจำกัดของผู้ถือหน่วยลงทุน	13
6. ข้อมูลเกี่ยวกับบุคคลที่เกี่ยวข้องกับการดำเนินการของกองทุนรวม	14
7. ข้อมูลอื่นๆ	18

1. สรุปข้อมูลกองทุนรวม

กองทุนได้รับอนุมัติให้จัดตั้งกองทุนรวม เมื่อวันที่ 17 ตุลาคม 2565

1.1 ประเภทและนโยบายการลงทุนของกองทุนรวม

ประเภทของกองทุน

กองทุนรวมตราสารทุน ประเภทรับซื้อคืนหน่วยลงทุน มีลักษณะพิเศษเป็นกองทุนรวมเพื่อการออม โดยเน้นลงทุนแบบมีความเสี่ยงต่างประเทศ ซึ่งลงทุนในหน่วยลงทุนของกองทุนรวมเพียงกองทุนเดียว (Feeder Fund) และเปิดให้มีการลงทุนในกองทุนรวมอื่นภายใต้บริษัทจัดการเดียวกัน (Cross Investing Fund)

นโยบายการลงทุนของกองทุน

กองทุนจะเน้นลงทุนในหน่วยลงทุนของกองทุนเปิดบัวหลวงหุ้นเวียดนาม (กองทุนหลัก) เพียงกองทุนเดียว โดยเฉลี่ยในรอบปีบัญชีไม่น้อยกว่าร้อยละ 80 ของมูลค่าทรัพย์สินสุทธิของกองทุน

กองทุนหลักเป็นกองทุนรวมตราสารทุนที่มีนโยบายลงทุนในตราสารทุนของบริษัทจดทะเบียนในตลาดหลักทรัพย์ประเทศเวียดนาม (Vietnam) และ/หรือบริษัทที่ดำเนินธุรกิจหรือได้รับประโยชน์จากการเติบโตทางเศรษฐกิจของประเทศเวียดนาม และ/หรือตราสารทุนของผู้ประกอบการเวียดนามที่จดทะเบียนในตลาดหลักทรัพย์ประเทศอื่น รวมทั้งหน่วย CIS และ/หรือกองทุน ETF ที่เน้นลงทุนในตราสารทุนประเทศเวียดนาม ทั้งนี้ กองทุนหลักจะมี net exposure ในตราสารทุนข้างต้นที่เกี่ยวข้องกับประเทศเวียดนาม โดยเฉลี่ยในรอบปีบัญชีไม่น้อยกว่าร้อยละ 80 ของมูลค่าทรัพย์สินสุทธิของกองทุนหลัก

ส่วนที่เหลือ กองทุนอาจพิจารณาลงทุนในหรือมีไว้ซึ่งหลักทรัพย์ หรือทรัพย์สินอื่น หรือการขาดโอกาสโดยวิธีอื่นตามที่สำนักงาน ก.ล.ด. กำหนดหรือเห็นชอบให้กองทุนลงทุนได้ ทั้งในและต่างประเทศ

อื่นๆ

- กองทุนอาจลงทุนในสัญญาซื้อขายล่วงหน้า (Derivatives) เพื่อป้องกันความเสี่ยงจากอัตราแลกเปลี่ยนตามดุลยพินิจของผู้จัดการกองทุน โดยผู้จัดการกองทุนจะพิจารณาปรับสัดส่วนการป้องกันความเสี่ยงตามความเหมาะสมหรือเพื่อเพิ่มประสิทธิภาพในการบริหารการลงทุน (Efficient Portfolio Management) รวมถึงอาจลงทุนหรือมีไว้ซึ่งตราสารที่มีสัญญาซื้อขายล่วงหน้าแฝง (Structured Note : SN) ตราสารหนี้ที่มีอันดับความน่าเชื่อถือต่ำกว่าที่สามารถลงทุนได้ (Non - Investment Grade) ตราสารหนี้ที่ไม่ได้รับการจัดอันดับความน่าเชื่อถือ (Unrated) และ/หรือหลักทรัพย์ที่ไม่ได้จดทะเบียน (Unlisted Securities)
- กองทุนอาจลงทุนในหน่วยลงทุนของกองทุนรวมอื่น เช่น กองทุน CIS กองทุน Infra กองทุน Property/ REITs ซึ่งอยู่ภายใต้การจัดการของบริษัทจัดการ ไม่เกินร้อยละ 100 ของมูลค่าทรัพย์สินสุทธิของกองทุน และกองทุนรวมปลายทางสามารถลงทุนในหน่วยลงทุนของกองทุนรวมที่อยู่ภายใต้การจัดการของบริษัทจัดการต่อไปได้อีกไม่เกิน 1 ทอด

ในกรณีที่บริษัทจัดการเห็นว่าการลงทุนในกองทุนหลักไม่เหมาะสมอีกต่อไป เช่น มีการเปลี่ยนแปลงนโยบายการลงทุน หรือลงทุนไม่เป็นไปตามวัตถุประสงค์หลักของกองทุน หรือมีผลการดำเนินงานตกต่ำอย่างมีนัยสำคัญหรือติดต่อกันเป็นระยะเวลานาน หรือมีขนาดกองทุนลดต่ำลงมากอย่างมีนัยสำคัญ จนอาจมีผลกระทบต่อการลงทุน เป็นต้น และ/หรือในกรณีที่กองทุนหลักได้เลิกโครงการ บริษัทจัดการขอสงวนสิทธิ์ที่จะนำเงินไปลงทุนในกองทุนรวมอื่นใดที่มีนโยบายการลงทุนใกล้เคียงกัน หรือขอสงวนสิทธิ์ในการเลิกโครงการจัดการกองทุนรวม โดยถือว่าได้รับมติเห็นชอบจากผู้ถือหน่วยลงทุนแล้ว ทั้งนี้ หากมีการดำเนินการดังกล่าว บริษัทจัดการจะประกาศให้ผู้ถือหน่วยลงทุนทราบล่วงหน้าโดยไม่ชักช้าผ่านทางเว็บไซต์ของบริษัทจัดการที่ www.bblam.co.th

บริษัทจัดการขอสงวนสิทธิ์เปลี่ยนแปลงประเภทและลักษณะพิเศษของกองทุนเป็นกองทุนรวมหน่วยลงทุน (Fund of Funds) หรือลงทุนในตราสารทุนได้โดยตรง หรือสามารถกลับมาเป็นกองทุนรวมฟีดเดอร์ (Feeder Funds) ได้ โดยไม่ทำให้ระดับความเสี่ยงของการลงทุน (Risk Profile) เพิ่มขึ้นและผลตอบแทนเปลี่ยนแปลงอย่างมีนัยสำคัญ ทั้งนี้ ให้เป็นไปตามดุลยพินิจของผู้จัดการกองทุน โดยขึ้นกับสถานการณ์ตลาด ณ ขณะนั้น และต้องเป็นไปเพื่อประโยชน์สูงสุดของผู้ถือหน่วยลงทุน อนึ่ง บริษัทจัดการจะดำเนินการแจ้งผู้ถือหน่วยลงทุนล่วงหน้าไม่น้อยกว่า 30 วัน ผ่านทางเว็บไซต์ของบริษัทจัดการที่ www.bblam.co.th และหรือช่องทางอื่นตามความเหมาะสมก่อนดำเนินการเปลี่ยนแปลงการลงทุนดังกล่าว

1.2 การแบ่งชนิดหน่วยลงทุน และสิทธิประโยชน์ของผู้ถือหน่วยลงทุนแยกตามชนิดของหน่วยลงทุน

กองทุนไม่มีการแบ่งชนิดของหน่วยลงทุน

1.3 ลักษณะที่สำคัญของกองทุนรวม

- กองทุนรวมนี้เป็นกองทุนรวมเพื่อการออม ผู้ลงทุนต้องถือหน่วยลงทุนไว้ต่อเนื่องตามหลักเกณฑ์ วิธีการ และเงื่อนไขที่ประกาศอธิบดีกรมสรรพากร และหรือกฎหมายอื่นใดที่เกี่ยวข้องกำหนดทั้งในปัจจุบันและที่แก้ไขเพิ่มเติมในอนาคต
- กองทุนลงทุนในหน่วยลงทุนของกองทุนเปิดบัวหลวงหุ้นเวียดนาม (กองทุนหลัก) เพียงกองทุนเดียวเฉลี่ยในรอบปีบัญชีไม่น้อยกว่าร้อยละ 80 ของมูลค่าทรัพย์สินสุทธิของกองทุน

ข้อมูลกองทุนหลัก

ชื่อกองทุน	กองทุนเปิดบัวหลวงหุ้นเวียดนาม (B-VIETNAM)
วันจดทะเบียนกองทุน	25 ตุลาคม 2564
ประเภทโครงการ	กองทุนรวมตราสารทุน
อายุโครงการ	ไม่กำหนด
นโยบายการลงทุน	ลงทุนในตราสารทุนของบริษัทที่จดทะเบียนในตลาดหลักทรัพย์ประเทศเวียดนาม (Vietnam) และ/หรือบริษัทที่ดำเนินธุรกิจหรือได้รับประโยชน์จากการเติบโตทางเศรษฐกิจของประเทศเวียดนาม และ/หรือตราสารทุนของผู้ประกอบการเวียดนามที่จดทะเบียนในตลาดหลักทรัพย์ประเทศอื่น รวมทั้งหน่วย CIS และ/หรือกองทุน ETF ที่เน้นลงทุนในตราสารทุนประเทศเวียดนาม ทั้งนี้ กองทุนจะมี net exposure ในตราสารทุนข้างต้นที่เกี่ยวข้องกับประเทศเวียดนาม โดยเฉลี่ยในรอบปีบัญชีไม่น้อยกว่าร้อยละ 80 ของมูลค่าทรัพย์สินสุทธิของกองทุน
ดัชนีชี้วัด	ดัชนี MSCI Vietnam Net Total Return USD Index ในสกุลเงินดอลลาร์สหรัฐ ปรับด้วยอัตราแลกเปลี่ยน เพื่อคำนวณผลตอบแทนเป็นสกุลเงินบาท ณ วันที่คำนวณผลตอบแทน
ผู้บริหารจัดการกองทุน	บริษัทหลักทรัพย์จัดการกองทุนรวม บัวหลวง จำกัด
ผู้ดูแลผลประโยชน์	ธนาคารฮ่องกงและเซี่ยงไฮ้แบงกิงคอร์ปอเรชัน จำกัด

ทั้งนี้ การสรุปสาระสำคัญในส่วนของกองทุนหลักได้ถูกคัดเลือกมาเฉพาะส่วนที่สำคัญ หากกองทุนหลักมีการเปลี่ยนแปลงข้อมูลข้างต้นใดๆ ซึ่งบริษัทจัดการเห็นว่าไม่มีนัยสำคัญ บริษัทจัดการขอสงวนสิทธิเปลี่ยนแปลงข้อมูลดังกล่าวให้สอดคล้องกับกองทุนหลัก โดยถือว่าได้รับติดจากผู้ถือหน่วยลงทุนแล้ว และจะแจ้งให้ผู้ถือหน่วยลงทุนทราบทางเว็บไซต์ของบริษัทจัดการโดยพลัน

ปัจจัยความเสี่ยงที่สำคัญของกองทุนหลัก

กองทุนมีความเสี่ยงและแนวทางในการบริหารความเสี่ยง โดยเรียงลำดับตามโอกาสที่อาจเกิดขึ้นและนัยสำคัญของผลกระทบจากมากไปน้อย ดังต่อไปนี้

1. ความเสี่ยงจากการลงทุนในหลักทรัพย์เฉพาะกลุ่ม (Concentration Risk)

เนื่องจากการลงทุนเน้นลงทุนในภูมิภาคหลักเพียงภูมิภาคเดียว หรือชนิดของสินทรัพย์เพียงชนิดเดียวจะส่งผลให้ความผันผวนของกองทุนมีมากกว่ากองทุนที่กระจายความเสี่ยงไปยังสินทรัพย์หลายๆ ประเภท

แนวทางการบริหารความเสี่ยง

เนื่องจากกองทุนเน้นลงทุนในหลักทรัพย์จดทะเบียนที่เกี่ยวข้องกับประเทศเวียดนาม จึงทำให้มีความผันผวนของกองทุนสูง ทำให้ผู้จัดการกองทุนจะต้องมีการคัดสรรหุ้นอย่างเหมาะสมขึ้นกับสถานการณ์ต่างๆ ของประเทศเวียดนาม รวมทั้งประเทศที่บริษัทจากประเทศเวียดนามไปจดทะเบียน

2. ความเสี่ยงจากการลงทุนในตราสารทุน (Equity Risk)

การลงทุนในตราสารทุนจะมีปัจจัยภายในประเทศเวียดนาม รวมทั้งประเทศที่บริษัทจากประเทศเวียดนามไปจดทะเบียน เช่น ภาวะเศรษฐกิจ การเมือง ภาวะตลาด ซึ่งส่งผลกระทบต่อราคาหลักทรัพย์ที่กองทุนลงทุน จึงมีความเสี่ยงที่หน่วยลงทุนมีความผันผวน

แนวทางการบริหารความเสี่ยง

เนื่องจากนโยบายเน้นลงทุนในหลักทรัพย์ที่เกี่ยวข้องกับประเทศเวียดนามรวมทั้งประเทศที่บริษัทจากประเทศเวียดนามไปจดทะเบียน จึงมีความผันผวนจากการถือครองหลักทรัพย์ที่อิงกับตลาดเฉพาะกลุ่ม ทำให้ผู้จัดการกองทุนจะต้องมีการคัดสรรหุ้นอย่างเหมาะสมขึ้นกับสถานการณ์ต่างๆ ในประเทศนั้น

3. ความเสี่ยงของตลาด (Market Risk)

ความเสี่ยงที่มูลค่าของหลักทรัพย์หรือทรัพย์สินที่กองทุนไปลงทุนอาจเพิ่มขึ้นหรือลดลง เนื่องจากการเปลี่ยนแปลงของภาวะเศรษฐกิจ สังคม และการเมืองของประเทศเวียดนาม รวมทั้งประเทศที่บริษัทจากประเทศเวียดนามไปจดทะเบียน รวมถึงความผันผวนของสถานการณ์ตลาดเงินและตลาดทุน

แนวทางการบริหารความเสี่ยง

บริษัทจัดการจะพิจารณาลงทุนโดยมีสัดส่วนการลงทุนที่เหมาะสมและสอดคล้องกับนโยบายการลงทุนของกองทุน โดยคำนึงถึงสถานการณ์ทางเศรษฐกิจ การเมือง และภาวะตลาดเงินของประเทศเวียดนามรวมถึงประเทศที่บริษัทจากประเทศเวียดนามไปจดทะเบียน

4. ความเสี่ยงจากสภาพคล่องของหลักทรัพย์ที่กองทุนลงทุน (Liquidity Risk)

ความเสี่ยงที่เกิดจากการที่กองทุนไม่สามารถจำหน่ายหลักทรัพย์ที่ลงทุนได้ในราคาที่เหมาะสม และภายในระยะเวลาอันสมควรหรือตลาดหลักทรัพย์ที่กองทุนทำการซื้อขายหลักทรัพย์อาจหยุดรับคำสั่งซื้อขาย เนื่องจากสภาวะตลาด ณ ขณะนั้น ความเสี่ยงข้างต้นอาจส่งผลกระทบต่อมูลค่าหน่วยลงทุนของกองทุน

แนวทางการบริหารความเสี่ยง

กรณีสภาวะตลาดเกิดความผันผวนหรือเกิดเหตุการณ์ไม่ปกติ กองทุนอาจพิจารณาลงทุนในตราสารหนี้และหรือเงินฝาก หรือ หลักทรัพย์อื่นใดได้ โดยมีวัตถุประสงค์เพื่อรักษาผลประโยชน์ของกองทุนและลดความเสี่ยงจากการรับชำระคืน ซึ่งจะช่วยลด ความเสี่ยงด้านสภาพคล่องของหลักทรัพย์ที่ลงทุนได้

5. ความเสี่ยงจากกฎข้อบังคับต่างๆ (Regulatory Risk)

การลงทุนในประเทศเวียดนาม รวมทั้งประเทศที่บริษัทจากประเทศเวียดนามไปจดทะเบียน อาจมีความเสี่ยงหลากหลายปัจจัย เช่น ข้อจำกัด หรือกฎหมาย หรือมาตรการควบคุมการแลกเปลี่ยนเงินตราต่างประเทศ

แนวทางการบริหารความเสี่ยง

บริษัทจัดการจะบริหารความเสี่ยงนี้โดยพิจารณาลงทุนในบริษัทที่แน่ใจได้ว่าอยู่ภายใต้กฎหมายที่ใช้บังคับในประเทศที่กองทุน ลงทุน ซึ่งบริษัทนั้นจะได้รับความคุ้มครองตามกฎหมายในการประกอบธุรกิจดังกล่าว อย่างไรก็ตาม ปัญหาที่เกิดขึ้นในระดับ ภาคเอกชนนั้นมีน้อย โดยส่วนใหญ่จะเกิดขึ้นจากผลของการกระทำของรัฐบาล เช่น บริษัทของรัฐบาลอาจได้รับประโยชน์จาก กฎเกณฑ์ที่ไม่เป็นกลาง หรือได้รับสิทธิพิเศษในการเข้าสูตลาดและอำนาจในการควบคุมตลาด ในกรณีนี้คู่แข่งที่เป็นภาคเอกชน ก็อาจได้รับผลกระทบได้

6. ความเสี่ยงจากอัตราแลกเปลี่ยน (Currency Risk)

เนื่องจากการลงทุนในหลักทรัพย์ต่างประเทศที่มีสกุลเงินแตกต่างไปจากสกุลเงินหลัก (Base Currency) มีความเสี่ยงจาก ความผันผวนของอัตราแลกเปลี่ยน มูลค่าหลักทรัพย์ เงินปันผล รวมถึงดอกเบี้ยต่างๆ จะได้รับผลกระทบจากความผันผวนของ อัตราแลกเปลี่ยน และมาตรการควบคุมอัตราแลกเปลี่ยน โดยอัตราแลกเปลี่ยนที่เพิ่มขึ้นหรือลดลง จะมีผลทำให้มูลค่าหน่วย ลงทุนผันผวน และอาจทำให้เกิดกำไรหรือขาดทุนจากอัตราแลกเปลี่ยนได้

แนวทางการบริหารความเสี่ยง

บริษัทจัดการอาจพิจารณาลงทุนในสัญญาซื้อขายล่วงหน้าเพื่อป้องกันความเสี่ยงจากอัตราแลกเปลี่ยนเงินหรือไม่ก็ได้ โดย ขึ้นอยู่กับดุลยพินิจของบริษัทจัดการ ซึ่งจะลงทุนตามความเหมาะสมและสภาพการณ์ในแต่ละขณะ ตัวอย่างเช่น กรณีค่าเงิน ต่างประเทศของหลักทรัพย์ที่ลงทุนมีแนวโน้มอ่อนค่าลงอย่างมีนัยสำคัญ และอาจมีต้นทุนสำหรับการทำธุรกรรมป้องกันความเสี่ยง โดยทำให้ผลตอบแทนของกองทุนโดยรวมลดลงจากต้นทุนที่เพิ่มขึ้น ทั้งนี้ การป้องกันความเสี่ยงจากความผันผวนของอัตรา แลกเปลี่ยนเงินดังกล่าวอาจไม่สามารถป้องกันความเสี่ยงได้ทั้งหมด และหากคาดการณ์ผิดจะทำให้เสียโอกาสในการได้รับ ผลตอบแทนที่มากขึ้น

7. ความเสี่ยงจากการลงทุนในตราสารอนุพันธ์ (Derivative Risk)

คือ ความเสี่ยงที่เกิดจากการลงทุนในสัญญาซื้อขายล่วงหน้า เช่น สัญญาสวอป และหรือสัญญาฟอว์เวิร์ด เพื่อป้องกันความ เสี่ยงจากอัตราแลกเปลี่ยนเงินตราต่างประเทศ ซึ่งการป้องกันความเสี่ยงดังกล่าวอาจทำให้กองทุนเสียโอกาสในการได้รับ ผลตอบแทนที่เพิ่มขึ้น หากอัตราแลกเปลี่ยนมีการเปลี่ยนแปลงไปในทางตรงข้ามกับที่กองทุนคาดการณ์ไว้ และการทำธุรกรรม ดังกล่าวอาจมีต้นทุนอยู่บ้าง ซึ่งจะทำให้ผลตอบแทนของกองทุนโดยรวมลดลงจากต้นทุนที่เพิ่มขึ้น ทั้งนี้ การป้องกันความเสี่ยง ดังกล่าวขึ้นอยู่กับดุลยพินิจของผู้จัดการกองทุน บริษัทจัดการจะพิจารณาลงทุนในสัญญาซื้อขายล่วงหน้าอย่างระมัดระวังตาม ความเหมาะสมกับสภาพการณ์ในแต่ละขณะ

แนวทางการบริหารความเสี่ยง

บริษัทจัดการจะพิจารณาคัดเลือกการทำธุรกรรมป้องกันความเสี่ยงดังกล่าวให้เหมาะสม เพื่อให้เกิดประโยชน์สูงสุดแก่กองทุน หรือผู้ถือหุ้นลงทุน

8. ความเสี่ยงจากการลงทุนในต่างประเทศ และข้อจำกัดการนำเงินลงทุนกลับประเทศ (Country Risk และ Repatriation Risk)

คือ ความเสี่ยงที่เกิดจากการเปลี่ยนแปลงภายในประเทศที่กองทุนเข้าไปลงทุน เช่น การเปลี่ยนแปลงของนโยบายเศรษฐกิจ การเปลี่ยนแปลงทางการเมือง การออกมาตรการในภาวะที่เกิดวิกฤตการณ์ที่ไม่ปกติ ทำให้กองทุนไม่สามารถนำเงินกลับเข้ามา ในประเทศได้ หรือสาเหตุอื่นๆ อันอาจทำให้ไม่สามารถชำระหนี้ได้ตรงตามระยะเวลาที่กำหนด

แนวทางการบริหารความเสี่ยง

บริษัทจัดการจะวิเคราะห์ปัจจัยต่างๆ ที่อาจมีผลกระทบต่อความสามารถในการชำระหนี้ของประเทศที่เข้าลงทุนอย่างถี่ถ้วนรอบคอบ

9. ความเสี่ยงจากการลงทุนในตลาดเกิดใหม่ (Emerging Market Risk)

เนื่องจากตลาดเกิดใหม่มีความเสี่ยงสูงกว่าตลาดที่พัฒนาแล้ว และมีข้อจำกัดด้านต่างๆ ยกตัวอย่างเช่น การลงทุนและการนำ เงินกลับเข้าประเทศ การเข้าถึง/เปิดเผยข้อมูลที่เข้มงวด ความไม่พร้อมของระบบชำระราคา และความไม่พร้อมของผู้ดูแล ผลประโยชน์ นอกจากนี้ ตลาดเกิดใหม่ยังมีความเสี่ยงต่างๆ เช่น สภาพคล่องต่ำ ความผันผวนของตลาดหุ้นและค่าเงิน การแทรกแซงของรัฐบาล นโยบายข้อบังคับเกี่ยวกับภาษีและตลาดหลักทรัพย์ที่มีโอกาสเปลี่ยนแปลงได้ในอนาคต ความไม่มั่นคง ทางการเมืองและเศรษฐกิจ รวมถึงผลกระทบจากภาวะเงินเฟ้อและเงินฝืด

แนวทางการบริหารความเสี่ยง

ด้วยนโยบายการลงทุนที่เปิดกว้างในหลายประเทศ ทำให้ผู้จัดการกองทุนสามารถกระจายการลงทุนเพื่อลดความเสี่ยงที่จะเกิด จากความไม่แน่นอนด้านเสถียรภาพของประเทศที่กองทุนลงทุน เนื่องจากสภาวะเศรษฐกิจ รวมถึงอุตสาหกรรมของแต่ละ ประเทศมีความหลากหลาย ทำให้การลงทุนพร้อมกันหลายประเทศน่าจะช่วยลดความผันผวนของการลงทุนลง

ค่าธรรมเนียมและค่าใช้จ่ายของกองทุนหลัก

ค่าธรรมเนียมที่เรียกเก็บจากกองทุนรวม (% ต่อปีของ NAV)

ค่าธรรมเนียม	สูงสุดไม่เกิน	เก็บจริง
การจัดการ	2.1400	1.6050
รวมค่าใช้จ่าย	3.5310	2.0000

ค่าธรรมเนียมที่เรียกเก็บจากผู้ถือหน่วยลงทุน (% ของมูลค่าซื้อขาย)

ค่าธรรมเนียม	สูงสุดไม่เกิน	เก็บจริง
การขาย	1.50	0.75
การรับซื้อคืน	1.00	ไม่เรียกเก็บ
การสับเปลี่ยนหน่วยลงทุนเข้า	เท่ากับค่าธรรมเนียมการขาย	0.75
การสับเปลี่ยนหน่วยลงทุนออก	เท่ากับค่าธรรมเนียมการรับซื้อคืน	ไม่เรียกเก็บ
การโอนหน่วย	50 บาท ต่อ 1,000 หน่วย หรือเศษของ 1,000 หน่วย	50 บาท ต่อ 1,000 หน่วย หรือเศษของ 1,000 หน่วย

ผลการดำเนินงานย้อนหลังของกองทุนหลัก

ผลการดำเนินงานและดัชนีชี้วัดย้อนหลัง 5 ปีปฏิทิน (% ต่อปี)

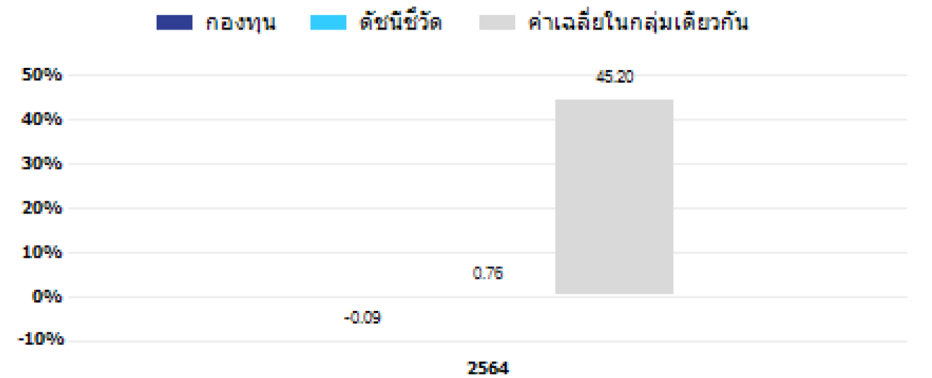

ผลการดำเนินงานย้อนหลังแบบปักหมุด (ณ วันที่ 30 กันยายน 2565)

	YTD	3 เดือน	6 เดือน	1 ปี*
กองทุน	-8.51	-2.18	-10.82	N/A
ดัชนีชี้วัด	-24.79	-3.85	-19.33	N/A
ค่าเฉลี่ยในกลุ่มเดียวกัน	-21.70	-7.53	-21.80	-21.92
ความผันผวนกองทุน	18.26	14.30	20.02	N/A
ความผันผวนดัชนีชี้วัด	19.95	16.27	20.68	N/A
	3 ปี*	5 ปี*	10 ปี*	ตั้งแต่จัดตั้ง
กองทุน	N/A	N/A	N/A	-8.59
ดัชนีชี้วัด	N/A	N/A	N/A	-24.22
ค่าเฉลี่ยในกลุ่มเดียวกัน	5.89	N/A	N/A	N/A
ความผันผวนกองทุน	N/A	N/A	N/A	17.32
ความผันผวนดัชนีชี้วัด	N/A	N/A	N/A	19.24

* % ต่อปี

สัดส่วนของประเภททรัพย์สินที่ลงทุนของกองทุนหลัก

สัดส่วนประเภททรัพย์สินที่ลงทุน	% NAV	ทรัพย์สินที่ลงทุนสูงสุด 5 อันดับแรก	% NAV
หุ้นสามัญต่างประเทศ	77.66	หน่วยลงทุน FUEVFNVD	8.28
หน่วยลงทุนกองทุนรวม	16.53	หน่วยลงทุน FUESSVFL	8.24
เงินฝากธนาคาร	5.95	หุ้นสามัญ Vincom Retail JSC	6.34
ทรัพย์สินอื่นและหนี้สินอื่น	-0.14	หุ้นสามัญ Saigon Beer Alcohol Beverage	5.98
		หุ้นสามัญ Vinhomes Joint Stock Company	5.05

ผู้ลงทุนสามารถดูข้อมูลล่าสุดได้ที่ <https://www.bblam.co.th/products/mutual-funds/foreign-investment-fund/b-vietnam/13913#content>

- กองทุนรวมมีนโยบายการลงทุนในสัญญาซื้อขายล่วงหน้า (Derivatives) กรณีไม่มีวัตถุประสงค์เพื่อลดความเสี่ยง หรือมีนโยบายการลงทุนในตราสารที่มีสัญญาซื้อขายล่วงหน้าแฝง (Structured Note)

กองทุนรวมอาจลงทุนใน Derivatives ที่มีวัตถุประสงค์เพื่อลดความเสี่ยง (Non-Hedging) โดยกำหนดอัตราส่วนการลงทุนสูงสุด (Maximum Global Exposure) ไม่เกินร้อยละ 100 ของมูลค่าทรัพย์สินสุทธิของกองทุน และอาจลงทุนหรือมีไว้ซึ่ง Structured Note ทั้งนี้ จะไม่เกินอัตราส่วนที่สำนักงาน ก.ล.ด. กำหนด

การลงทุนหรือมีไว้ซึ่งสัญญาหรือตราสารข้างต้น หากราคาหลักทรัพย์อ้างอิงมีความผันผวนมาก การขาดทุนจะไม่เกินมูลค่าทรัพย์สินสุทธิทั้งหมดของกองทุน โดยกองทุนอาจสูญเสียเงินลงทุนเฉพาะในส่วนที่ลงทุนในสัญญาหรือตราสารดังกล่าว และอาจเสียโอกาสในการได้รับผลตอบแทนที่ดีขึ้น

1.4 ผลตอบแทนที่ผู้ลงทุนจะได้รับจากเงินลงทุน

ผู้ลงทุนจะมีโอกาสได้รับกำไรจากมูลค่าหน่วยลงทุนที่เพิ่มขึ้น (Capital Gain) ในกรณีที่มูลค่าหน่วยลงทุน ณ วันที่ผู้ลงทุนทำการขายคืนมีมูลค่าสูงกว่ามูลค่าหน่วยลงทุน ณ วันที่ผู้ลงทุนทำการซื้อกองทุน และเนื่องจากเป็นกองทุนที่ส่งเสริมการลงทุนระยะยาวในตลาดหลักทรัพย์ฯ ของผู้ลงทุนทั่วไป สำหรับผู้ลงทุนที่ซื้อหน่วยลงทุนและปฏิบัติตามหลักเกณฑ์ วิธีการ และเงื่อนไขที่ประกาศอธิบดีกรมสรรพากรและหรือกฎหมายอื่นใดที่เกี่ยวข้องกำหนดทั้งในปัจจุบันและที่แก้ไขเพิ่มเติมในอนาคต จึงจะได้รับสิทธิประโยชน์ทางภาษี ทั้งนี้ เพื่อสิทธิประโยชน์ทางภาษี ผู้ลงทุนควรศึกษาเงื่อนไขการลงทุนในกองทุนรวมเพื่อการออม และคู่มือการลงทุนให้เข้าใจก่อนลงทุน

1.5 จำนวนเงินลงทุนโครงการล่าสุด

จำนวนเงินลงทุนโครงการนี้เท่ากับ 1,000 ล้านบาท อย่างไรก็ตาม บริษัทจัดการอาจดำเนินการเพิ่มเงินลงทุนโครงการภายหลังจดทะเบียนโดยขึ้นอยู่กับดุลยพินิจของบริษัทจัดการ ทั้งนี้ ภายใต้หลักเกณฑ์ที่สำนักงาน ก.ล.ด. กำหนด

1.6 รอบระยะเวลาบัญชี

กองทุนรวมนี้มีรอบระยะเวลาบัญชีสิ้นสุดทุกวันที่ 31 ตุลาคม ของทุกปี โดยรอบระยะเวลาบัญชีแรกสิ้นสุดวันที่ 31 ตุลาคม 2566

1.7 ปัจจัยใดที่มีผลกระทบต่ออย่างมีนัยสำคัญต่อเงินลงทุนของผู้ลงทุน

ปัจจัยที่อาจมีผลกระทบต่อเงินลงทุน ได้แก่

- ผลการดำเนินงานของกองทุนหลัก
- ความผันผวนของอัตราแลกเปลี่ยนเงินตราต่างประเทศ อาจทำให้ผลตอบแทนในรูปเงินบาทผันผวนตามไปด้วย
- ปัจจัยทางเศรษฐกิจอื่นๆ เช่น ภาวะเศรษฐกิจทั้งในและต่างประเทศ ภาวะอัตราเงินเฟ้อ ค่าเงิน
- ภาวะตลาดหลักทรัพย์ของทั้งในและต่างประเทศ

1.8 การเลื่อนกำหนดเวลาชำระค่าขายคืนหน่วยลงทุน

บริษัทจัดการอาจเลื่อนกำหนดการชำระเงินค่าขายคืนหน่วยลงทุนคืนแก่ผู้ถือหน่วยลงทุนที่มีคำสั่งขายคืนหน่วยลงทุนของกองทุนได้ในกรณีดังต่อไปนี้

1. บริษัทจัดการพิจารณาแล้ว มีความเชื่อโดยสุจริตและสมเหตุสมผลว่าเป็นกรณีที่เข้าเหตุใดเหตุหนึ่งดังนี้ โดยได้รับความเห็นชอบของผู้ดูแลผลประโยชน์แล้ว
 - (ก) มีเหตุจำเป็นทำให้ไม่สามารถจำหน่าย จ่าย โอนหลักทรัพย์หรือทรัพย์สินของกองทุนได้อย่างสมเหตุสมผล

- (ข) มีเหตุที่ทำให้กองทุนรวมไม่ได้รับชำระเงินจากหลักทรัพย์หรือทรัพย์สินที่ลงทุนไว้ตามกำหนดเวลาปกติ ซึ่งเหตุดังกล่าวอยู่นอกเหนือการควบคุมของบริษัทจัดการ
2. ผู้ถือหน่วยลงทุนมีคำสั่งขายคืนหน่วยลงทุนก่อนหรือในช่วงระยะเวลาที่บริษัทจัดการพบว่าราคาปรับขึ้นหรือคำสั่งขายคืนหน่วยลงทุนดังกล่าวไม่ถูกต้อง และผู้ดูแลผลประโยชน์ยังไม่ได้รับรองข้อมูลในรายงานการแก้ไขราคาย้อนหลังและรายงานการชดเชยราคา

1.9 การไม่ขายหรือไม่รับซื้อคืนหน่วยลงทุนตามคำสั่งที่รับไว้แล้ว

บริษัทจัดการจะไม่ขายหรือไม่รับซื้อคืนหน่วยลงทุนตามคำสั่งที่รับไว้แล้วหรือจะหยุดรับคำสั่งซื้อหรือคำสั่งขายคืนหน่วยลงทุน (Suspension of Dealings) ได้ด้วยเหตุอื่นใดดังต่อไปนี้ ซึ่งไม่เกินกว่ากรณีที่ประกาศคณะกรรมการ ก.ล.ด. กำหนด

1. เป็นการไม่ขายหน่วยลงทุนตามคำสั่งซื้อหน่วยลงทุนที่รับไว้แล้ว หรือเป็นการหยุดรับคำสั่งซื้อหน่วยลงทุนแก่ผู้ลงทุนเฉพาะรายเนื่องจากปรากฏข้อเท็จจริงดังนี้
 - (ก) บริษัทจัดการมีเหตุอันควรสงสัยว่าผู้ลงทุนรายนั้นๆ มีส่วนเกี่ยวข้องกับการกระทำอย่างใดอย่างหนึ่งดังนี้
 - (1) การกระทำที่เป็นความผิดมูลฐานหรือความผิดฐานฟอกเงินตามกฎหมายเกี่ยวกับการป้องกันและปราบปรามการฟอกเงินไม่ว่าจะเป็นกฎหมายไทย หรือกฎหมายต่างประเทศ
 - (2) การให้การสนับสนุนทางการเงินแก่การก่อการร้าย
 - (3) การกระทำที่เป็นการปฏิบัติตามคำสั่งเกี่ยวกับการยึดหรืออายัดทรัพย์สินโดยบุคคลผู้มีอำนาจตามกฎหมาย
 - (ข) บริษัทจัดการไม่สามารถดำเนินการรู้จักลูกค้า และตรวจสอบเพื่อทราบข้อเท็จจริงเกี่ยวกับลูกค้าได้ในสาระสำคัญ
2. อยู่ในช่วงดำเนินการเปลี่ยนให้บริษัทจัดการรายอื่นเข้าบริหารจัดการกองทุนรวมภายใต้การจัดการของตนอันเนื่องมาจาก การที่บริษัทจัดการรายเดิมไม่สามารถดำรงความเพียงพอของเงินกองทุนได้ตามประกาศคณะกรรมการ ก.ล.ด. ว่าด้วยการดำรงเงินกองทุนของผู้ประกอบธุรกิจจัดการกองทุนรวม การจัดการกองทุนส่วนบุคคล การเป็นนายหน้าซื้อขายหลักทรัพย์และการค้าหลักทรัพย์ และการจัดจำหน่ายหลักทรัพย์ที่เป็นหน่วยลงทุน และการเป็นผู้จัดการเงินลงทุนสัญญาซื้อขายล่วงหน้า ซึ่งให้กระทำได้ไม่เกิน 3 วันทำการ
3. อยู่ในช่วงดำเนินการเพื่อเลิกกองทุนรวม ในกรณีที่ปรากฏข้อเท็จจริงซึ่งบริษัทจัดการพิจารณาแล้วมีความเชื่อโดยสุจริตและสมเหตุสมผลว่าจะมีการขายคืนหน่วยลงทุน ในกรณีใดกรณีหนึ่ง ดังต่อไปนี้ และการเลิกกองทุนรวมจะเป็นประโยชน์ต่อผู้ถือหน่วยลงทุนโดยรวม
 - (ก) มีการขายคืนหน่วยลงทุนสุทธิ ณ วันใดวันหนึ่งเกินกว่า 2 ใน 3 ของจำนวนหน่วยลงทุนที่จำหน่ายได้แล้วทั้งหมด
 - (ข) มียอดรวมการขายคืนหน่วยลงทุนสุทธิในช่วงระยะเวลา 5 วันทำการ ซื้อขายหน่วยลงทุนใดติดต่อกันคิดเป็นจำนวนเกินกว่า 2 ใน 3 ของจำนวนหน่วยลงทุนที่จำหน่ายได้แล้วทั้งหมด ทั้งนี้ กรณีที่เป็นกองทุนรวมที่มีกำหนดระยะเวลาการรับซื้อคืนหน่วยลงทุนเป็นช่วง (interval fund) การพิจารณาระยะเวลาการขายคืนหน่วยลงทุน ให้พิจารณาจากเฉพาะในช่วงระยะเวลาเดียวกัน ซึ่งกองทุนรวมเปิดให้รับซื้อคืนหน่วยลงทุนเท่านั้นทั้งนี้ บริษัทจัดการจะไม่ดำเนินการตามข้อ 3 หากบริษัทจัดการพิจารณาแล้ว มีความเชื่อโดยสุจริตและสมเหตุสมผลว่าการเลิกกองทุนรวมจะไม่เป็นประโยชน์ต่อผู้ถือหน่วยลงทุนที่เหลืออยู่เนื่องจากกองทุนรวมยังคงมีทรัพย์สินคงเหลือ ที่มีคุณภาพและมีสภาพคล่องอย่างเพียงพอ และผู้ถือหน่วยลงทุนที่เหลืออยู่จะไม่ได้รับผลกระทบจากการขายคืนนั้น

1.10 ช่องทางที่ผู้ถือหน่วยลงทุนจะทราบข้อมูลเกี่ยวกับมูลค่าทรัพย์สินสุทธิ มูลค่าหน่วยลงทุน และราคาขายและรับซื้อคืนหน่วยลงทุน

ผู้ถือหน่วยลงทุนสามารถติดตามมูลค่าทรัพย์สินสุทธิ มูลค่าหน่วยลงทุน และราคาขายและรับซื้อคืนหน่วยลงทุน ได้จากช่องทางใดช่องทางหนึ่ง หรือทุกช่องทางดังนี้

- เว็บไซต์บริษัทจัดการ www.bblam.co.th และหรือผู้สนับสนุนการขายหรือรับซื้อคืน
- Mobile Application เช่น BF Mobile Application
- ประกาศปิดที่บริษัทจัดการ หรือผู้สนับสนุนการขายหรือรับซื้อคืน
- หนังสือพิมพ์รายวัน
- ตรวจสอบข้อมูลใน NAV Center ที่ www.thaimutualfund.com หรือสอบถามได้ที่ บลจ.บัวหลวง โทร. 0-2674-6488 กด 8

1.11 ช่องทางที่ผู้ลงทุนสามารถทราบข้อมูลเพิ่มเติมเกี่ยวกับกองทุนรวมนี้

ผู้ลงทุนสามารถสอบถามข้อมูลเพิ่มเติม ได้ที่

- บริษัทหลักทรัพย์จัดการกองทุนรวม บัวหลวง จำกัด โทรศัพท 0-2674-6488 เว็บไซต์ www.bblam.co.th
- ผู้สนับสนุนการขายหรือรับซื้อคืน

ผู้ลงทุนสามารถเข้าถึงข้อมูลโครงการจัดการกองทุนรวมและข้อมูลผู้ถือหุ้นระหว่างผู้ถือหน่วยลงทุนกับบริษัทจัดการ ได้ที่ www.bblam.co.th

2. ปัจจัยความเสี่ยงของกองทุนรวม

กองทุนมีความเสี่ยงและแนวทางในการบริหารความเสี่ยง โดยเรียงลำดับตามโอกาสที่อาจเกิดขึ้นและนัยสำคัญของผลกระทบจากมากไปน้อย ได้ดังต่อไปนี้

1. ความเสี่ยงจากการลงทุนในหลักทรัพย์เฉพาะกลุ่ม (Concentration Risk)

เนื่องจากการลงทุนเน้นลงทุนในภูมิภาคหลักเพียงภูมิภาคเดียว หรือชนิดของสินทรัพย์เพียงชนิดเดียวจะส่งผลให้ความผันผวนของกองทุนมีมากกว่ากองทุนที่กระจายความเสี่ยงไปยังสินทรัพย์หลายๆ ประเภท

แนวทางการบริหารความเสี่ยง

เนื่องจากกองทุนเน้นลงทุนในหลักทรัพย์จดทะเบียนที่เกี่ยวข้องกับประเทศเวียดนาม จึงทำให้มีความผันผวนของกองทุนสูง ทำให้ผู้จัดการกองทุนจะต้องมีการคัดสรรหุ้นอย่างเหมาะสมขึ้นกับสถานการณ์ต่างๆ ของประเทศเวียดนาม รวมทั้งประเทศที่บริษัทจากประเทศเวียดนามไปจดทะเบียน

2. ความเสี่ยงจากการลงทุนในตราสารทุน (Equity Risk)

การลงทุนในตราสารทุนจะมีปัจจัยภายในประเทศเวียดนาม รวมทั้งประเทศที่บริษัทจากประเทศเวียดนามไปจดทะเบียน เช่น ภาวะเศรษฐกิจ การเมือง ภาวะตลาด ซึ่งส่งผลกระทบต่อราคาหลักทรัพย์ที่กองทุนลงทุน จึงมีความเสี่ยงที่หน่วยลงทุนมีความผันผวน

แนวทางการบริหารความเสี่ยง

เนื่องจากนโยบายเน้นลงทุนในหลักทรัพย์ที่เกี่ยวข้องกับประเทศเวียดนามรวมทั้งประเทศที่บริษัทจากประเทศเวียดนามไปจดทะเบียน จึงมีความผันผวนจากการถือครองหลักทรัพย์ที่อิงกับตลาดเฉพาะกลุ่ม ทำให้ผู้จัดการกองทุนจะต้องมีการคัดสรรหุ้นอย่างเหมาะสมขึ้นกับสถานการณ์ต่างๆ ในประเทศนั้น

3. ความเสี่ยงของตลาด (Market Risk)

ความเสี่ยงที่มูลค่าของหลักทรัพย์หรือทรัพย์สินที่กองทุนไปลงทุนอาจเพิ่มขึ้นหรือลดลง เนื่องจากการเปลี่ยนแปลงของภาวะเศรษฐกิจ สังคม และการเมืองของประเทศเวียดนาม รวมทั้งประเทศที่บริษัทจากประเทศเวียดนามไปจดทะเบียน รวมถึงความผันผวนของสถานการณ์ตลาดเงินและตลาดทุน

แนวทางการบริหารความเสี่ยง

บริษัทจัดการจะพิจารณาลงทุนโดยมีสัดส่วนการลงทุนที่เหมาะสมและสอดคล้องกับนโยบายการลงทุนของกองทุน โดยคำนึงถึงสถานการณ์ทางเศรษฐกิจ การเมือง และภาวะตลาดเงินของประเทศเวียดนามรวมถึงประเทศที่บริษัทจากประเทศเวียดนามไปจดทะเบียน

4. ความเสี่ยงจากการดำเนินงานของผู้ออกตราสาร (Business Risk)

ความเสี่ยงที่เป็นปัจจัยหลักที่มีผลต่อการดำเนินงานและฐานะการเงินของบริษัทผู้ออกตราสารที่กองทุนหลักไปลงทุน ซึ่งจะมีผลต่อความสามารถในการทำกำไร รวมถึงความสามารถในการชำระเงินต้นและดอกเบี้ยได้เต็มจำนวนหรือตามเวลาที่กำหนดของบริษัทผู้ออกตราสาร

แนวทางการบริหารความเสี่ยง

บริษัทจัดการจะพิจารณาการลงทุนในกองทุนหลักโดยมีสัดส่วนการลงทุนที่เหมาะสมและสอดคล้องกับนโยบายการลงทุนของกองทุน พร้อมทั้งมีการประเมินผลกระทบจากปัจจัยเศรษฐกิจศาสตร์มหภาคต่อสถานะบริษัทผู้ออกตราสารที่กองทุนหลักไปลงทุนอย่างสม่ำเสมอ

5. ความเสี่ยงจากความสามารถในการชำระหนี้ของผู้ออกตราสาร (Credit Risk)

ในส่วนการลงทุนตราสารหนี้ อาจมีความเสี่ยงจากความน่าเชื่อถือของผู้ออกตราสาร อันเนื่องมาจากผู้ออกตราสารไม่สามารถชำระคืนเงินต้นและดอกเบี้ยได้ตามกำหนดเวลา ส่งผลให้ผู้ลงทุนไม่ได้รับชำระค่าดอกเบี้ยและเงินต้นตามที่คาดหวังตั้งแต่ต้น

แนวทางการบริหารความเสี่ยง

จากความเสี่ยงดังกล่าวสามารถลดได้โดยพิจารณาลงทุนในตราสารหนี้ที่ผู้ออกมีคุณภาพดีทั้งในด้านความน่าเชื่อถือ ความสามารถในการชำระหนี้ของผู้ออกตราสาร และมีฐานะการเงินที่มั่นคง หรือพิจารณาลงทุนในตราสารหนี้ของบริษัทเอกชนที่ผ่านการวิเคราะห์ความสามารถในการชำระหนี้ของผู้ออกตราสารหนี้ รวมทั้งวิเคราะห์และติดตามทิศทางอัตราดอกเบี้ย และสภาพคล่องของตราสารหนี้ เพื่อคัดเลือกตราสารหนี้ที่จะลงทุนในจังหวะเวลาที่เหมาะสม ให้ได้ผลตอบแทนสูงสุด และลดความเสี่ยงให้ต่ำที่สุด

6. ความเสี่ยงจากสภาพคล่องของหลักทรัพย์ที่กองทุนลงทุน (Liquidity Risk)

ความเสี่ยงที่เกิดจากการที่กองทุนไม่สามารถจำหน่ายหลักทรัพย์ที่ลงทุนได้ในราคาที่เหมาะสม และภายในระยะเวลาอันสมควร หรือตลาดหลักทรัพย์ที่กองทุนทำการซื้อขายหลักทรัพย์อาจหยุดรับคำสั่งซื้อขาย เนื่องจากสภาวะตลาด ณ ขณะนั้น ความเสี่ยงข้างต้นอาจส่งผลกระทบต่อมูลค่าหน่วยลงทุนของกองทุน

แนวทางการบริหารความเสี่ยง

กรณีสภาวะตลาดเกิดความผันผวนหรือเกิดเหตุการณ์ไม่ปกติ กองทุนอาจพิจารณาลงทุนในตราสารหนี้และหรือเงินฝาก หรือหลักทรัพย์อื่นใดได้ โดยมีวัตถุประสงค์เพื่อรักษาผลประโยชน์ของกองทุนและลดความเสี่ยงจากการรับชำระคืน ซึ่งจะช่วยลดความเสี่ยงด้านสภาพคล่องของหลักทรัพย์ที่ลงทุนได้

7. ความเสี่ยงจากกฎข้อบังคับต่างๆ (Regulatory Risk)

การลงทุนในประเทศเวียดนาม รวมทั้งประเทศที่บริษัทจากประเทศเวียดนามไปจดทะเบียน อาจมีความเสี่ยงหลากหลายปัจจัย เช่น ข้อจำกัด หรือกฎหมาย หรือมาตรการควบคุมการแลกเปลี่ยนเงินตราต่างประเทศ

แนวทางการบริหารความเสี่ยง

บริษัทจัดการจะบริหารความเสี่ยงนี้โดยพิจารณาการลงทุนในบริษัทที่แน่ใจได้ว่าอยู่ภายใต้กฎหมายที่ใช้บังคับในประเทศที่กองทุนลงทุน ซึ่งบริษัทนั้นจะได้รับความคุ้มครองตามกฎหมายในการประกอบธุรกิจดังกล่าว อย่างไรก็ตาม ปัญหาที่เกิดขึ้นในระดับภาคเอกชนนั้นมีน้อย โดยส่วนใหญ่จะเกิดขึ้นจากผลของการกระทำของรัฐบาล เช่น บริษัทของรัฐบาลอาจได้รับประโยชน์จากกฎเกณฑ์ที่ไม่เป็นกลาง หรือได้รับสิทธิพิเศษในการเข้าสู่ตลาดและอำนาจในการควบคุมตลาด ในกรณีนี้คู่แข่งที่เป็นภาคเอกชนก็อาจได้รับผลกระทบได้

8. ความเสี่ยงจากอัตราแลกเปลี่ยน (Currency Risk)

เนื่องจากการลงทุนในหลักทรัพย์ต่างประเทศที่มีสกุลเงินแตกต่างไปจากสกุลเงินหลัก (Base Currency) มีความเสี่ยงจากความผันผวนของอัตราแลกเปลี่ยน มูลค่าหลักทรัพย์ เงินปันผล รวมถึงดอกเบี้ยต่างๆ จะได้รับผลกระทบจากความผันผวนของอัตราแลกเปลี่ยน และมาตรการควบคุมอัตราแลกเปลี่ยน โดยอัตราแลกเปลี่ยนที่เพิ่มขึ้นหรือลดลง จะมีผลทำให้มูลค่าหน่วยลงทุนผันผวน และอาจทำให้เกิดกำไรหรือขาดทุนจากอัตราแลกเปลี่ยนได้

แนวทางการบริหารความเสี่ยง

บริษัทจัดการอาจพิจารณาการลงทุนในสัญญาซื้อขายล่วงหน้าเพื่อป้องกันความเสี่ยงจากอัตราแลกเปลี่ยนเงินหรือไม่ก็ได้ โดยขึ้นอยู่กับดุลยพินิจของบริษัทจัดการ ซึ่งจะลงทุนตามความเหมาะสมและสภาวะการณ์ในแต่ละขณะ ตัวอย่างเช่น กรณีค่าเงินต่างประเทศของหลักทรัพย์ที่ลงทุนมีแนวโน้มอ่อนค่าอย่างมีนัยสำคัญ และอาจมีต้นทุนสำหรับการทำธุรกรรมป้องกันความเสี่ยง โดยทำให้ผลตอบแทนของกองทุนโดยรวมลดลงจากต้นทุนที่เพิ่มขึ้น ทั้งนี้ การป้องกันความเสี่ยงจากความผันผวนของอัตราแลกเปลี่ยนเงินดังกล่าวอาจไม่สามารถป้องกันความเสี่ยงได้ทั้งหมด และหากคาดการณ์ผิดจะทำให้เสียโอกาสในการได้รับผลตอบแทนที่มากขึ้น

9. ความเสี่ยงจากการลงทุนในตราสารอนุพันธ์ (Derivative Risk)

คือ ความเสี่ยงที่เกิดจากการลงทุนในสัญญาซื้อขายล่วงหน้า เช่น สัญญาสวอป และหรือสัญญาฟอเวิร์ด เพื่อป้องกันความเสี่ยงจากอัตราแลกเปลี่ยนเงินตราต่างประเทศ ซึ่งการป้องกันความเสี่ยงดังกล่าวอาจทำให้กองทุนเสียโอกาสในการได้รับผลตอบแทนที่เพิ่มขึ้น หากอัตราแลกเปลี่ยนมีการเปลี่ยนแปลงไปในทางตรงข้ามกับที่กองทุนคาดการณ์ไว้ และการทำธุรกรรมดังกล่าวอาจมีต้นทุนอยู่บ้าง ซึ่งจะทำให้ผลตอบแทนของกองทุนโดยรวมลดลงจากต้นทุนที่เพิ่มขึ้น ทั้งนี้ การป้องกันความเสี่ยงดังกล่าวขึ้นอยู่กับดุลยพินิจของผู้จัดการกองทุน บริษัทจัดการจะพิจารณาการลงทุนในสัญญาซื้อขายล่วงหน้าอย่างระมัดระวังตามความเหมาะสมกับสภาวะการณ์ในแต่ละขณะ

แนวทางการบริหารความเสี่ยง

บริษัทจัดการจะพิจารณาคัดเลือกการทำธุรกรรมป้องกันความเสี่ยงดังกล่าวให้เหมาะสม เพื่อให้เกิดประโยชน์สูงสุดแก่กองทุนหรือผู้ถือหน่วยลงทุน

10. ความเสี่ยงจากการลงทุนในต่างประเทศ และข้อจำกัดการนำเงินลงทุนกลับประเทศ (Country Risk และ Repatriation Risk)

คือ ความเสี่ยงที่เกิดจากการเปลี่ยนแปลงภายในประเทศที่กองทุนเข้าไปลงทุน เช่น การเปลี่ยนแปลงของนโยบายเศรษฐกิจ การเปลี่ยนแปลงทางการเมือง การออกมาตรการในภาวะที่เกิดวิกฤตการณ์ที่ไม่ปกติ ทำให้กองทุนไม่สามารถนำเงินกลับเข้ามาในประเทศได้ หรือสาเหตุอื่นๆ อันอาจทำให้ไม่สามารถชำระหนี้ได้ตรงตามระยะเวลาที่กำหนด

แนวทางการบริหารความเสี่ยง

บริษัทจัดการจะวิเคราะห์ปัจจัยต่างๆ ที่อาจมีผลกระทบต่อความสามารถในการชำระหนี้ของประเทศที่เข้าลงทุนอย่างถี่ถ้วนรอบคอบ

11. ความเสี่ยงจากการลงทุนในตลาดเกิดใหม่ (Emerging Market Risk)

เนื่องจากตลาดเกิดใหม่มีความเสี่ยงสูงกว่าตลาดที่พัฒนาแล้ว และมีข้อจำกัดด้านต่างๆ ยกตัวอย่างเช่น การลงทุนและการนำเงินกลับเข้าประเทศ การเข้าถึง/เปิดเผยข้อมูลที่เข้มงวด ความไม่พร้อมของระบบชำระราคา และความไม่พร้อมของผู้ดูแลผลประโยชน์ นอกจากนี้ ตลาดเกิดใหม่ยังมีความเสี่ยงต่างๆ เช่น สภาพคล่องต่ำ ความผันผวนของตลาดหุ้นและค่าเงิน การแทรกแซงของรัฐบาล นโยบายข้อบังคับเกี่ยวกับภาษีและตลาดหลักทรัพย์ที่มีโอกาสเปลี่ยนแปลงได้ในอนาคต ความไม่มั่นคงทางการเมืองและเศรษฐกิจ รวมถึงผลกระทบจากภาวะเงินเฟ้อและเงินฝืด

แนวทางการบริหารความเสี่ยง

ด้วยนโยบายการลงทุนที่เปิดกว้างในหลายประเทศ ทำให้ผู้จัดการกองทุนสามารถกระจายการลงทุนเพื่อลดความเสี่ยงที่จะเกิดจากความไม่แน่นอนด้านเสถียรภาพของประเทศที่กองทุนลงทุน เนื่องจากสภาวะเศรษฐกิจ รวมถึงอุตสาหกรรมของแต่ละประเทศมีความหลากหลาย ทำให้การลงทุนพร้อมกันหลายประเทศน่าจะช่วยลดความผันผวนของการลงทุนลง

12. ความเสี่ยงจากการลงทุนในกลุ่มอนุภูมิภาคแม่น้ำโขง (Greater Mekong Subregion)

เนื่องจากกองทุนเน้นลงทุนในประเทศเวียดนามซึ่งอยู่ในกลุ่มอนุภูมิภาคแม่น้ำโขง ซึ่งประเทศส่วนใหญ่ในกลุ่มอนุภูมิภาคนี้มีการพัฒนาด้านเศรษฐกิจและตลาดทุนอยู่ในระดับต่ำ และมีความผันผวนของราคาหลักทรัพย์ รวมถึงอัตราแลกเปลี่ยนเงินตราต่างประเทศอยู่ในระดับที่สูง มีความไม่แน่นอนในด้านการเมืองและสังคมสูง เศรษฐกิจของประเทศมักพึ่งพาการส่งออกเป็นหลัก โครงสร้างพื้นฐานที่ไม่ทั่วถึง รวมถึงกรอบกฎหมายที่เกี่ยวข้องเพิ่งเริ่มมีการพัฒนา และหน่วยงานภาครัฐยังอยู่ระหว่างการพัฒนาและปรับปรุงแก้ไขกฎหมายที่เกี่ยวข้องกับการประกอบธุรกิจหลักทรัพย์และตลาดหลักทรัพย์ ซึ่งการปรับปรุงแก้ไขกฎหมายดังกล่าวอาจส่งผลกระทบต่อการทำงานของตลาดและมูลค่าทรัพย์สินของกองทุนในอนาคตได้ นอกจากนี้ บริษัทจดทะเบียนในตลาดหลักทรัพย์ส่วนใหญ่มีมูลค่าตลาดอยู่ในระดับปานกลางและเล็ก (Mid/Small-capitalization companies) จึงอาจมีสภาพคล่องต่ำ และความผันผวนของราคาหลักทรัพย์สูง เมื่อเปรียบเทียบกับกลุ่มบริษัทที่มีมูลค่าตลาดขนาดใหญ่กว่า ซึ่งปัจจัยต่างๆ ที่กล่าวมาข้างต้นอาจส่งผลกระทบต่อมูลค่าสินทรัพย์สุทธิ และส่งผลให้มูลค่าหน่วยลงทุนของกองทุนมีความผันผวนสูง

แนวทางการบริหารความเสี่ยง

กองทุนมีนโยบายที่จะกระจายการลงทุนในตลาดหลักทรัพย์ในเวียดนาม โดยผู้จัดการกองทุนมีการติดตามและวิเคราะห์สถานการณ์ด้านเศรษฐกิจและการเมืองของประเทศที่กองทุนมีการลงทุนอย่างสม่ำเสมอ

3. เครื่องมือบริหารความเสี่ยงด้านสภาพคล่องของกองทุนรวม

บริษัทจัดการจะใช้ดุลยพินิจพิจารณาเลือกใช้เครื่องมืออย่างหนึ่งอย่างใดหรือหลายอย่าง ตามความจำเป็นและหรือตามการประเมินว่าสมควร ภายใต้เงื่อนไขข้อจำกัดและสถานการณ์ที่เกี่ยวข้องในขณะนั้นๆ ตามความเหมาะสมเพื่อประโยชน์สูงสุดของกองทุนและผู้ถือหน่วยลงทุน โดยการใช้เครื่องมือชนิดหนึ่งๆ อาจมีรายละเอียดหลักเกณฑ์และหรือเงื่อนไขที่แตกต่างกันในแต่ละวันทำการที่มีการใช้เครื่องมือต่างๆ ทั้งนี้ หากในวันนั้นกองทุนรวมมีสภาพคล่องเพียงพอ บริษัทจัดการอาจไม่ใช้เครื่องมือบริหารความเสี่ยงสภาพคล่องก็ได้ โดยขึ้นอยู่กับดุลยพินิจของบริษัทจัดการ

กองทุนมีเครื่องมือบริหารความเสี่ยงด้านสภาพคล่องของกองทุนรวม โดยมีรายละเอียดเกี่ยวกับเครื่องมือดังกล่าว ดังนี้

3.1 การกำหนดให้ผู้ลงทุนเป็นผู้รับภาระค่าใช้จ่าย โดยวิธีการดังนี้

3.1.1 ค่าธรรมเนียมการรักษาสภาพคล่อง (Liquidity Fee)

เมื่อกองทุนปลายทางมีการใช้ liquidity fee บริษัทจัดการจะพิจารณาดำเนินการให้สอดคล้องกับกองทุนปลายทาง

รายละเอียดเพิ่มเติม : กรณีที่กองทุนปลายทางมีการเปลี่ยนแปลงเครื่องมือบริหารความเสี่ยงสภาพคล่องข้างต้น บริษัทจัดการจะพิจารณาใช้เครื่องมือดังกล่าวตามที่กองทุนปลายทางกำหนด ทั้งนี้ โดยไม่ขัดกับหลักเกณฑ์ที่สำนักงาน ก.ล.ด. กำหนด

3.1.2 การปรับมูลค่าทรัพย์สินสุทธิด้วยสูตรการคำนวณที่สะท้อนต้นทุนในการซื้อขายทรัพย์สินของกองทุนรวม (Swing Pricing)

เมื่อกองทุนปลายทางมีการใช้ swing pricing บริษัทจัดการจะพิจารณาดำเนินการให้สอดคล้องกับกองทุนปลายทาง

รายละเอียดเพิ่มเติม : กรณีที่กองทุนปลายทางมีการเปลี่ยนแปลงเครื่องมือบริหารความเสี่ยงสภาพคล่องข้างต้น บริษัทจัดการจะพิจารณาใช้เครื่องมือดังกล่าวตามที่กองทุนปลายทางกำหนด ทั้งนี้ โดยไม่ขัดกับหลักเกณฑ์ที่สำนักงาน ก.ล.ด. กำหนด

3.1.3 ค่าธรรมเนียมการซื้อขายหน่วยลงทุนที่สะท้อนต้นทุนในการซื้อขายทรัพย์สินของกองทุนรวม (Anti-Dilution Levies - ADLs)

เมื่อกองทุนปลายทางมีการใช้ ADLs บริษัทจัดการจะพิจารณาดำเนินการให้สอดคล้องกับกองทุนปลายทาง

รายละเอียดเพิ่มเติม : กรณีที่กองทุนปลายทางมีการเปลี่ยนแปลงเครื่องมือบริหารความเสี่ยงสภาพคล่องข้างต้น บริษัทจัดการจะพิจารณาใช้เครื่องมือดังกล่าวตามที่กองทุนปลายทางกำหนด ทั้งนี้ โดยไม่ขัดกับหลักเกณฑ์ที่สำนักงาน ก.ล.ด. กำหนด

ทั้งนี้ ผู้ลงทุนสามารถดูข้อมูลเครื่องมือบริหารความเสี่ยงด้านสภาพคล่องของกองทุนปลายทางเพิ่มเติมได้จากหนังสือชี้ชวนในเว็บไซต์ <https://www.bblam.co.th/?CID=13923>

3.2 การกำหนดเงื่อนไขหรือข้อจำกัดในการรับคำสั่งขายคืนหน่วยลงทุน โดยวิธีการอย่างหนึ่งอย่างใดหรือหลายอย่างดังนี้

3.2.1 การกำหนดระยะเวลาที่ต้องแจ้งล่วงหน้าก่อนการขายคืนหน่วยลงทุน (Notice Period)

เมื่อกองทุนปลายทางมีการใช้ notice period บริษัทจัดการสามารถจะพิจารณาดำเนินการให้สอดคล้องกับกองทุนปลายทางได้

รายละเอียดเพิ่มเติม : กรณีที่กองทุนปลายทางมีการเปลี่ยนแปลงเครื่องมือบริหารความเสี่ยงสภาพคล่องข้างต้น บริษัทจัดการจะพิจารณาใช้เครื่องมือดังกล่าวตามที่กองทุนปลายทางกำหนด ทั้งนี้ โดยไม่ขัดกับหลักเกณฑ์ที่สำนักงาน ก.ล.ด. กำหนด

3.2.2 การกำหนดเพดานการขายคืนหน่วยลงทุน (Redemption Gate)

เมื่อกองทุนปลายทางมีการใช้ redemption gate บริษัทจัดการจะพิจารณาดำเนินการให้สอดคล้องกับกองทุนปลายทาง

รายละเอียดเพิ่มเติม : กรณีที่กองทุนปลายทางมีการเปลี่ยนแปลงเครื่องมือบริหารความเสี่ยงสภาพคล่องข้างต้น บริษัทจัดการจะพิจารณาใช้เครื่องมือดังกล่าวตามที่กองทุนปลายทางกำหนด ทั้งนี้ โดยไม่ขัดกับหลักเกณฑ์ที่สำนักงาน ก.ล.ด. กำหนด

ทั้งนี้ ผู้ลงทุนสามารถดูข้อมูลเครื่องมือบริหารความเสี่ยงด้านสภาพคล่องของกองทุนปลายทางเพิ่มเติมได้จากหนังสือชี้ชวนในเว็บไซต์ <https://www.bblam.co.th/?CID=13923>

3.3 การกำหนดวิธีการคำนวณมูลค่าหน่วยลงทุนในกรณีทรัพย์สินที่กองทุนรวมมีการลงทุนโดยมีนัยสำคัญต่อมูลค่าทรัพย์สินของกองทุนรวมประสบปัญหาขาดสภาพคล่อง หรือไม่สามารถจำหน่ายได้ด้วยราคาที่สมเหตุสมผล (Side Pocket) เมื่อได้รับความเห็นชอบจากผู้ดูแลผลประโยชน์บริษัทจัดการสามารถใช้วิธีการคำนวณมูลค่าหน่วยลงทุนโดยบันทึกมูลค่าทรัพย์สินดังกล่าวเป็น 0 และให้ผู้ถือหน่วยลงทุนที่มีชื่ออยู่ในทะเบียน ณ วันที่ได้บันทึกมูลค่าดังกล่าวเป็นผู้มีสิทธิที่จะได้รับเงินหลังจากที่สามารถจำหน่ายทรัพย์สินนั้นได้

3.4 การกำหนดให้บริษัทจัดการสามารถระงับการซื้อขายหน่วยลงทุน (Suspension of Dealings) โดยบริษัทจัดการจะใช้เพดานการขายคืนหน่วยลงทุนไม่เกิน 5 วันทำการ เว้นแต่จะได้รับการผ่อนผันเวลาดังกล่าวจากสำนักงาน ก.ล.ด. โดยบริษัทจัดการพิจารณาแล้ว มีความเชื่อโดยสุจริตและสมเหตุสมผลว่าจำเป็นต้องระงับการซื้อขายหน่วยลงทุนโดยได้รับความเห็นชอบจากผู้ดูแลผลประโยชน์กรณีเกิดเหตุตามประกาศคณะกรรมการ ก.ล.ด.กำหนด เมื่อเกิดเหตุในกรณีใดกรณีหนึ่งดังนี้

(ก) ตลาดหลักทรัพย์ไม่สามารถเปิดทำการซื้อขายได้ตามปกติ

- (ข) บริษัทจัดการพิจารณาแล้ว มีความเชื่อโดยสุจริตและสมเหตุสมผลว่าจำเป็นต้องระงับการซื้อขายหน่วยลงทุนโดยได้รับความเห็นชอบของผู้ดูแลผลประโยชน์ อันเนื่องจากเหตุจำเป็นตามกรณีใดกรณีหนึ่งดังนี้
1. ไม่สามารถจำหน่าย จ่าย โอน หลักทรัพย์หรือทรัพย์สินของกองทุนรวมได้อย่างสมเหตุสมผล
 2. ไม่สามารถคำนวณมูลค่าทรัพย์สินของกองทุนรวมได้อย่างเป็นธรรมและเหมาะสม
 3. มีเหตุจำเป็นอื่นใดเพื่อคุ้มครองประโยชน์ของผู้ถือหน่วยลงทุนโดยรวม
- ในกรณีที่มีการระงับการซื้อขายหน่วยลงทุนตาม (ข) บริษัทจัดการจะแจ้งให้สำนักงานทราบโดยทันที ทั้งนี้ หากเป็นการระงับการซื้อขายหน่วยลงทุนเกินกว่า 1 วันทำการ สำนักงานอาจพิจารณาสั่งการให้บริษัทจัดการดำเนินการโดยประการใดๆ เพื่อคุ้มครองประโยชน์ของผู้ถือหน่วยลงทุนโดยรวมหรือเพื่อลดผลกระทบต่อธุรกิจการจัดการกองทุนรวม
- (ค) กองทุนรวมได้ลงทุนในหลักทรัพย์หรือทรัพย์สินในต่างประเทศ และมีเหตุการณ์อย่างใดอย่างหนึ่งดังต่อไปนี้เกิดขึ้น ซึ่งก่อให้เกิดผลกระทบต่อกองทุนรวมอย่างมีนัยสำคัญ
1. ตลาดซื้อขายหลักทรัพย์ที่กองทุนรวมลงทุนไม่สามารถเปิดทำการซื้อขายได้ตามปกติ ทั้งนี้ เฉพาะในกรณีที่กองทุนรวมลงทุนในหลักทรัพย์ที่ซื้อขายในตลาดซื้อขายหลักทรัพย์แห่งนั้นเกินกว่าร้อยละ 10 ของมูลค่าทรัพย์สินสุทธิของกองทุนรวม
 2. มีเหตุการณ์ที่ทำให้ไม่สามารถแลกเปลี่ยนเงินตราต่างประเทศได้อย่างเสรี และทำให้ไม่สามารถโอนเงินออกจากประเทศหรือรับโอนเงินจากต่างประเทศได้ตามปกติ
 3. มีเหตุที่ทำให้กองทุนรวมไม่ได้รับชำระเงินจากหลักทรัพย์หรือทรัพย์สินที่ลงทุนไว้ตามกำหนดเวลาปกติ ซึ่งเหตุดังกล่าวอยู่เหนือการควบคุมของบริษัทจัดการ และผู้ดูแลผลประโยชน์เห็นชอบด้วยแล้ว

4. คำเตือน

- บริษัทจัดการอาจเปลี่ยนแปลงประเภทและลักษณะพิเศษของกองทุนเป็นกองทุนรวมหน่วยลงทุน (Fund of Funds) หรือลงทุนในตราสารทุนโดยตรง หรือสามารถกลับมาเป็นกองทุนรวมฟีดเดอร์ (Feeder Fund) ได้ โดยไม่ทำให้ระดับความเสี่ยงของการลงทุน (Risk Profile) เพิ่มขึ้น และผลตอบแทนเปลี่ยนแปลงอย่างมีนัยสำคัญ ทั้งนี้ ให้เป็นไปตามดุลยพินิจของผู้จัดการกองทุน โดยขึ้นกับสถานการณ์ตลาด ณ ขณะนั้น และต้องเป็นไปเพื่อประโยชน์สูงสุดของผู้ถือหน่วยลงทุน
- กองทุนนี้มีการลงทุนในหน่วยลงทุนของกองทุนรวมภายใต้การจัดการเดียวกัน ซึ่งอาจก่อให้เกิดความขัดแย้งทางผลประโยชน์ ดังนั้น บริษัทจัดการจะจัดให้มีระบบงานที่ป้องกันธุรกรรมที่อาจก่อให้เกิดความขัดแย้งทางผลประโยชน์อันอาจเกิดจากนโยบายการลงทุนที่เปิดให้มีการลงทุนในหน่วยลงทุนของกองทุนรวมภายใต้การจัดการเดียวกัน เพื่อให้เกิดประโยชน์สูงสุดแก่ผู้ถือหน่วยลงทุนของทั้งกองทุนต้นทาง และกองทุนปลายทาง โดยผู้ถือหน่วยลงทุนสามารถดูข้อมูลเพิ่มเติมได้ที่ www.bblam.co.th
- บริษัทจัดการใช้ข้อมูลในอดีตในการคำนวณค่าสัมบูรณ์ของค่าสัมประสิทธิ์สหสัมพันธ์ (Absolute Correlation Coefficient) กองทุนรวมจึงมีความเสี่ยง หากสินค้าหรือตัวแปรที่สัญญาซื้อขายล่วงหน้าอ้างอิง (Underlying) และทรัพย์สินที่ต้องการลดความเสี่ยงเคลื่อนไหวในทิศทางที่ไม่เป็นไปตามข้อมูลในอดีต ซึ่งอาจส่งผลให้การเข้าทำสัญญาซื้อขายล่วงหน้าไม่สามารถลดความเสี่ยงได้อย่างเต็มประสิทธิภาพ
- บริษัทจัดการอาจลงทุนในหลักทรัพย์หรือทรัพย์สินอื่นเพื่อบริษัทจัดการ เช่นเดียวกับที่บริษัทจัดการลงทุนในหลักทรัพย์หรือทรัพย์สินอื่นเพื่อกองทุนรวมตามหลักเกณฑ์ที่สำนักงานกำหนด โดยบริษัทจัดการจะจัดให้มีระบบงานที่ป้องกันความขัดแย้งทางผลประโยชน์ เพื่อให้เกิดความเป็นธรรมต่อผู้ถือหน่วยลงทุน โดยผู้ถือหน่วยลงทุนสามารถดูข้อมูลเพิ่มเติมได้ที่ www.bblam.co.th
- ในกรณีที่บริษัทจัดการมีพันธสัญญา หรือข้อตกลงกับรัฐต่างประเทศ หรือหน่วยงานของรัฐต่างประเทศ หรือมีความจำเป็นจะต้องปฏิบัติตามกฎหมายของรัฐต่างประเทศ ไม่ว่าที่ที่เกิดขึ้นแล้วในขณะนี้หรือจะเกิดขึ้นในอนาคต เช่น ดำเนินการตาม Foreign Account Tax Compliance Act (FATCA) ของประเทศสหรัฐอเมริกา เป็นต้น ผู้ถือหน่วยลงทุนได้รับทราบและตกลงยินยอมให้สิทธิแก่บริษัทจัดการที่จะปฏิบัติตามและดำเนินการต่างๆ เพื่อให้เป็นไปตามพันธสัญญา หรือข้อตกลง หรือกฎหมายของรัฐต่างประเทศนั้น ซึ่งรวมถึงการเปิดเผยข้อมูลต่างๆ ของผู้ถือหน่วยลงทุน การหักภาษี ณ ที่จ่ายจากเงินได้ของผู้ถือหน่วยลงทุน ตลอดจนมีสิทธิดำเนินการอื่นใดเท่าที่จำเป็นสำหรับการปฏิบัติตามพันธสัญญา หรือข้อตกลง หรือกฎหมายของรัฐต่างประเทศ
- กองทุนรวมอาจมีการกระจุกตัวของการถือหน่วยลงทุนของบุคคลใดเกิน 1 ใน 3 ของจำนวนหน่วยลงทุนทั้งหมด ดังนั้น หากผู้ถือหน่วยลงทุนดังกล่าวได้ถอนหน่วยลงทุนอาจมีความเสี่ยงให้กองทุนต้องเลิกกองทุนรวมได้ ผู้ลงทุนสามารถตรวจสอบข้อมูลการถือหน่วยลงทุนเกิน 1 ใน 3 ได้ที่ www.bblam.co.th
- บริษัทจัดการอนุญาตให้พนักงานลงทุนในหลักทรัพย์เพื่อตนเองได้ โดยจะต้องปฏิบัติตามจรรยาบรรณและประกาศต่างๆ ที่สมาคมบริษัทจัดการลงทุนกำหนด และจะต้องเปิดเผยการลงทุนดังกล่าวให้บริษัทจัดการทราบ เพื่อที่บริษัทจัดการจะสามารถกำกับและดูแลการซื้อขายหลักทรัพย์ของพนักงานได้
- การพิจารณาράงหนังสือชี้ชวนในการเสนอขายหน่วยลงทุนของกองทุนรวมนี้มิได้เป็นการแสดงว่าสำนักงานได้รับรองถึงความถูกต้องของข้อมูลในหนังสือชี้ชวนของกองทุนรวม หรือได้ประกันราคาหรือผลตอบแทนของหน่วยลงทุนที่เสนอขายนั้น

5. สิทธิและข้อจำกัดของผู้ถือหน่วยลงทุน

5.1 เงื่อนไขที่ผู้ถือหน่วยลงทุนของกองทุนรวมนี้อาจถูกจำกัดสิทธิ

ผู้ถือหน่วยลงทุนอาจถูกจำกัดสิทธิในเรื่องดังต่อไปนี้

- **สิทธิในการโอนหน่วยลงทุน** เนื่องจากกองทุนนี้เป็นกองทุนรวมเพื่อการออม ผู้ถือหน่วยลงทุนจึงไม่สามารถนำหน่วยลงทุนไปจำหน่าย จ่าย โอน จำนำ หรือนำไปเป็นหลักประกันได้
- **สิทธิในการลงมติเพื่อแก้ไขเพิ่มเติมโครงการ** ในกรณีที่บุคคลใดถือหน่วยลงทุนเกินกว่าหนึ่งในสามของจำนวนหน่วยลงทุนที่จำหน่ายได้แล้วทั้งหมด บริษัทจัดการหรือบริษัทหลักทรัพย์ที่เป็นเจ้าของบัญชีแบบไม่เปิดเผยชื่อผู้ถือหน่วยลงทุน (Omnibus Account) จะไม่นับคะแนนเสียงของบุคคลนั้นในส่วนที่เกินกว่าหนึ่งในสามของจำนวนหน่วยลงทุนที่จำหน่ายได้แล้วทั้งหมด ทั้งนี้เว้นแต่คณะกรรมการ ก.ล.ด. หรือสำนักงาน ก.ล.ด. ประกาศกำหนดเป็นอย่างอื่น หรืออนุมัติเห็นชอบ ยกเว้นหรือผ่อนผันให้ดำเนินการเป็นอย่างอื่นได้
- **สิทธิในการลงมติ** กรณีกองทุนลงทุนในหน่วยลงทุนของกองทุนรวมภายใต้การจัดการเดียวกัน (กองทุนปลายทาง) มิให้กองทุนต้นทางลงมติให้กองทุนปลายทาง

5.2 ข้อมูลการถือหน่วยลงทุนเกินข้อจำกัดในการใช้สิทธิออกเสียงที่มีแนวโน้มว่าจะเกิดขึ้น (ถ้ามี)

ไม่มี ทั้งนี้ ผู้ลงทุนสามารถตรวจสอบข้อมูลการถือหน่วยลงทุนเกินข้อจำกัดในการใช้สิทธิออกเสียง ได้ที่ www.bblam.co.th

5.3 วิธีการโอนหน่วยลงทุน และข้อจำกัดการโอนหน่วยลงทุน

กองทุนรวมนี้เป็นกองทุนรวมเพื่อการออม จึงไม่สามารถนำหน่วยลงทุนไปจำหน่าย จ่าย โอน จำนำ หรือนำไปเป็นหลักประกันได้

5.4 การออกและส่งมอบหลักฐานแสดงสิทธิในหน่วยลงทุน

- กรณีสั่งซื้อผ่านบริษัทจัดการและหรือผ่านสาขาผู้สนับสนุนการขายหรือรับซื้อคืน บริษัทจัดการจะออกหลักฐานแสดงสิทธิในหน่วยลงทุนรูปแบบสมุดบัญชีแสดงสิทธิในหน่วยลงทุน
- กรณีสั่งซื้อผ่านระบบอินเทอร์เน็ต บริษัทจัดการกำหนดให้รูปแบบนารายการเคลื่อนไหวบัญชีกองทุนรวมเป็นหลักฐานแสดงสิทธิในหน่วยลงทุน อย่างไรก็ตาม หากผู้ลงทุนที่ทำคำสั่งซื้อผ่านระบบอินเทอร์เน็ตดังกล่าวประสงค์จะขอรับสมุดบัญชีแสดงสิทธิในหน่วยลงทุน ผู้ลงทุนสามารถติดต่อขอรับได้ที่สาขาของผู้สนับสนุนการขายหรือรับซื้อคืน
- กรณีสั่งซื้อผ่านระบบ Fund Connxt ของตลาดหลักทรัพย์แห่งประเทศไทย โครงการจะใช้ระบบไร้ใบหน่วยลงทุน (Scripless) โดยบริษัทจัดการจะดำเนินการให้นายทะเบียนหน่วยลงทุนทำการบันทึกชื่อผู้สั่งซื้อหน่วยลงทุนที่ได้รับการจัดสรรหน่วยลงทุนเรียบร้อยแล้ว เป็นผู้ถือหน่วยลงทุนในทะเบียนผู้ถือหน่วยลงทุนตามรายละเอียดในคำขอเปิดบัญชีกองทุนและหรือคำสั่งซื้อหน่วยลงทุน เมื่อผู้สั่งซื้อหน่วยลงทุนได้ชำระเงินค่าซื้อหน่วยลงทุนครบถ้วนแล้ว

5.5 ช่องทางและวิธีการที่ผู้ถือหน่วยลงทุนสามารถตรวจสอบแนวทางการใช้สิทธิออกเสียงและการดำเนินการใช้สิทธิออกเสียงของบริษัทจัดการในหลักทรัพย์ของบริษัทใดๆ ที่กองทุนรวมลงทุน

ผู้ถือหน่วยลงทุนสามารถตรวจสอบดูแนวทางในการใช้สิทธิออกเสียงและการดำเนินการใช้สิทธิออกเสียง ได้ที่ www.bblam.co.th

5.6 ช่องทางและวิธีการร้องเรียนของผู้ลงทุน และนโยบายการระงับข้อพิพาทโดยกระบวนการอนุญาโตตุลาการ ตลอดจนวิธีเข้าสู่กระบวนการดังกล่าวของกองทุนรวม

ผู้ลงทุนสามารถทำหนังสือร้องเรียน ได้ที่

- บริษัทหลักทรัพย์จัดการกองทุนรวม บัวหลวง จำกัด โทรศัพท์ 0-2674-6488 กด 8
- สำนักงาน ก.ล.ด. (SEC Help Center) โทรศัพท์ 1207
- ผู้สนับสนุนการขายหรือรับซื้อคืน
- ผู้ดูแลผลประโยชน์ : ธนาคารกสิกรไทย จำกัด (มหาชน) โทรศัพท์ 0-2470-3200-2

การระงับข้อพิพาทโดยกระบวนการอนุญาโตตุลาการ

บริษัทจัดการตกลงให้มีการระงับข้อพิพาทโดยกระบวนการอนุญาโตตุลาการ ในกรณีที่บริษัทจัดการปฏิบัติไม่เป็นไปตามโครงการจัดการกองทุนรวมนี้ และ/หรือหลักเกณฑ์ตามประกาศคณะกรรมการ ก.ล.ด. และ/หรือประกาศสำนักงาน ก.ล.ด. ที่เกี่ยวข้อง อันมีผลให้เกิดความเสียหายแก่ผู้ถือหน่วยลงทุนของกองทุนรวมแล้ว ผู้ถือหน่วยลงทุนของกองทุนรวมสามารถนำข้อพิพาทเข้าสู่ การพิจารณาตามกระบวนการอนุญาโตตุลาการของสำนักงาน ก.ล.ด. ได้

5.7 ภูมิลาเนาเพื่อการวางทรัพย์ สำหรับผู้ถือหน่วยลงทุนทุกรายที่ไม่มีภูมิลาเนาในประเทศไทย (ถ้ามี)

ในกรณีที่ผู้ถือหน่วยลงทุนไม่มีภูมิลาเนาในประเทศไทยและไม่ได้แจ้งไว้เป็นอย่างอื่น บริษัทจัดการจะอ้างอิงที่อยู่ของบริษัทจัดการเป็นภูมิลาเนาเพื่อการวางทรัพย์ในกรณีที่ต้องมีการวางทรัพย์

6. ข้อมูลเกี่ยวกับบุคคลที่เกี่ยวข้องกับการดำเนินงานของกองทุนรวม

6.1 ข้อมูลเกี่ยวกับบริษัทจัดการ

บริษัทหลักทรัพย์จัดการกองทุนรวม บัวหลวง จำกัด ได้รับใบอนุญาตจดทะเบียนจากกระทรวงการคลังให้ประกอบธุรกิจหลักทรัพย์ประเภทกิจการจัดการลงทุนในปี 2535 โดยมีทุนจดทะเบียนจำนวน 100 ล้านบาท (ชำระเต็มมูลค่าแล้ว)

สถานที่ตั้ง : เลขที่ 175 อาคารสารคดีตึกขาวเวอร์ ชั้น 7 ชั้น 21 และ ชั้น 26 ถนนสาทรใต้ แขวงทุ่งมหาเมฆ เขตสาทร กรุงเทพมหานคร 10120
โทรศัพท์ 0-2674-6488 โทรสาร 0-2679-5996

จำนวนกองทุนรวมทั้งหมดและมูลค่าทรัพย์สินสุทธิของกองทุนรวมภายใต้การบริหารจัดการของบริษัท

ณ วันที่ 30 กันยายน 2565 มีจำนวนกองทุนรวมทั้งหมด 110 กองทุน

มูลค่าทรัพย์สินสุทธิของกองทุนรวมเท่ากับ 732,208.06 ล้านบาท

รายชื่อคณะกรรมการบริษัท

- | | |
|--------------------------------|------------------------------------|
| 1. นายสตีเฟน แทน | กรรมการ |
| 2. นางสาวสุภาณี ภูริปัญญาพานิช | กรรมการ |
| 3. นายไพศาล เลิศโกวิทย์ | กรรมการ |
| 4. นางสาวปิยะมาศ คำไทโรแก้ว | กรรมการ |
| 5. นายโชน โสภณพนิช | กรรมการ |
| 6. นายณัฐพัชร เจียรวงศ์ | กรรมการ |
| 7. นางวรวรรณ ธาธาภูมิ | กรรมการ และประธานกรรมการบริหาร |
| 8. นายพีรพงศ์ จิระเสวีจินดา | กรรมการ และประธานเจ้าหน้าที่บริหาร |
| 9. นายวศิน วัฒนวรกิจกุล | กรรมการ |

รายชื่อคณะกรรมการบริหาร

- | | |
|--------------------------------|-------------------------|
| 1. นางวรวรรณ ธาธาภูมิ | ประธานกรรมการบริหาร |
| 2. นางสาวสุภาณี ภูริปัญญาพานิช | กรรมการ |
| 3. นายไพศาล เลิศโกวิทย์ | กรรมการ |
| 4. นายโชน โสภณพนิช | กรรมการ |
| 5. นายณัฐพัชร เจียรวงศ์ | กรรมการ |
| 6. นายพีรพงศ์ จิระเสวีจินดา | ประธานเจ้าหน้าที่บริหาร |
| 7. นายวศิน วัฒนวรกิจกุล | กรรมการ |

รายชื่อกรรมการอิสระ

- ไม่มี -

รายชื่อผู้บริหาร

- | | |
|-------------------------------|---|
| 1. นางวรวรรณ ธาธาภูมิ | Chairman of Executive Board |
| 2. นายพีรพงศ์ จิระเสวีจินดา | Chief Executive Officer |
| 3. นายวศิน วัฒนวรกิจกุล | Managing Director, Head of Business Distribution |
| 4. นายวินัย หิรัญย์ภิญโญภาค | Managing Director, Head of Operation & Trustee |
| 5. นายสันติ ธนะนิรันดร์ | Deputy Managing Director, Chief Investment Officer, Head of Fund Management |
| 6. นายพรชลิต พลอยกระจ่าง | Deputy Managing Director, Head of Real Estate & Infrastructure Investment |
| 7. นางสาววิภารัตน์ เสร็จกิจ | Deputy Managing Director, Head of Product Management |
| 8. นายสุธีร์ คันธารวงสกุล | Deputy Managing Director, Head of Compliance & Legal |
| 9. นางอุบลรัตน์ บุษยะภินิษฐ์ | Deputy Managing Director, Head of HR Strategy & Service Support |
| 10. นายพีร ยวงณิษฐ์ | Deputy Managing Director, Head of Risk Management |
| 11. นางสาวสิริมา ประภาพานิชย์ | Deputy Managing Director, Head of Internal Audit |
| 12. นายครรชิต พิสุทธิชินวงศ์ | Deputy Managing Director, Head of CEO Office |
| 13. ดร.ชาญสิทธิ์ สิริธนาโชติ | Assistant Managing Director, Head of Enterprise Information Technology |

6.2 รายชื่อคณะกรรมการการลงทุน

รายชื่อคณะกรรมการการลงทุน มีดังนี้

- | | |
|-----------------------------------|----------------------------------|
| 1. นายพีรพงศ์ จิระเสรีจินดา | 12. นายเจฟ สุธีโสภณ |
| 2. นายสันติ ธนะนิรันดร์ | 13. นายบัญญัติพัฒน์ ประคุณหังสิต |
| 3. นางสาวสุดารัตน์ ทิพย์เทอดธนา | 14. นางสาววนาลี ตรีสัมพันธ์ |
| 4. นางอดิگانต์ พานิชเกษม | 15. นายณัฐพล ปรีชาวุฒิ |
| 5. นางสาวดุษฎี ภูพัฒน์ | 16. นางสาวมิ่งขวัญ ทองพฤษา |
| 6. นายदनัย อรุณเกิดดิษฐ์ | 17. นายชัชวาล สิมะธัมมันธ์ |
| 7. นางสาวปริญญ์ คล่องค่านวณการ | 18. นายศรศักดิ์ สร้อยแสงจันทร์ |
| 8. นางสาวอรุณี ศิลปการประดิษฐ์ | 19. นางสาวชนาทิพย์ เตียวทรานนท์ |
| 9. นางสาวรุ่งนภา เสถียรนุกูล | 20. นายพิชา เลียงเจริญสิทธิ์ |
| 10. นางสาวเสาวลักษณ์ วิศววิกรานต์ | 21. นางสาวศรณี นาคชน |
| 11. นางสาวศิริรัตน์ อรุณจิตต์ | |

6.3 รายชื่อผู้จัดการกองทุน ประวัติการศึกษา และประสบการณ์การทำงานที่เกี่ยวข้องกับการบริหารจัดการกองทุนรวม รวมทั้งหน้าที่ความรับผิดชอบของผู้จัดการกองทุนดังกล่าว

ชื่อ-สกุล	ประวัติการศึกษา	ประสบการณ์ทำงานที่เกี่ยวข้องกับการบริหารจัดการกองทุนรวม	หน้าที่ความรับผิดชอบของผู้จัดการกองทุนรวม
1. นายพีรพงศ์ จิระเสรีจินดา	<ul style="list-style-type: none"> - ปริญญาโท บริหารธุรกิจ สถาบันบัณฑิตบริหารธุรกิจ ศศินทร์แห่งจุฬาลงกรณ์มหาวิทยาลัย - ปริญญาตรี การเงิน Georgia State University, USA - CFA 	<ul style="list-style-type: none"> - Chief Executive Officer บลจ.บัวหลวง - EVP SSEC Asset Management Securities Co., Ltd. - ผู้อำนวยการ บลจ.บัวหลวง - ผู้จัดการกองทุน บลจ.เอ็ม เอฟ ซี (มหาชน) - Institutional Sales Manager บมจ.เคจีไอ - Deal Manager บมจ.ภัทรธนกิจ 	ดูภาพรวมของกองทุนที่บริหารจัดการ ติดตามภาวะตลาดเงิน ตลาดตราสารหนี้ และหลักทรัพย์ต่างประเทศ เพื่อประกอบการวิเคราะห์ เปรียบเทียบ ติดตามหลักทรัพย์ที่ลงทุน และบริหารการลงทุน
2. นางสาวสุดารัตน์ ทิพย์เทอดธนา	<ul style="list-style-type: none"> - ปริญญาโท บริหารธุรกิจ จุฬาลงกรณ์มหาวิทยาลัย - ปริญญาตรี เศรษฐศาสตร์ มหาวิทยาลัยเกษตรศาสตร์ 	<ul style="list-style-type: none"> - Assistant Managing Director บลจ.บัวหลวง - ผู้จัดการกองทุน บลจ.ฟินันซ่า - ผู้จัดการกองทุน บลจ.กรุงเทพธนสาร - ผู้ช่วยผู้จัดการกองทุน บงล.กรุงเทพธนสาร จำกัด (มหาชน) 	บริหารทีมงาน เพื่อให้การจัดการกองทุนมีประสิทธิภาพ ติดตามภาวะเศรษฐกิจ ภาวะตลาด และตราสารหนี้ เพื่อใช้เป็นข้อมูลประกอบการตัดสินใจลงทุน และกำหนดกลยุทธ์การลงทุน
3. นางอดิگانต์ พานิชเกษม	<ul style="list-style-type: none"> - ปริญญาโท บริหารธุรกิจ มหาวิทยาลัยธรรมศาสตร์ - ปริญญาตรี สถิติศาสตร์ จุฬาลงกรณ์มหาวิทยาลัย 	<ul style="list-style-type: none"> - Assistant Managing Director บลจ.บัวหลวง - ผู้อำนวยการ ฝ่ายจัดการกองทุน บลจ.ทหารไทย - ผู้อำนวยการ ฝ่ายจัดการลงทุน บมจ.ธนาคารทหารไทย - ผู้ช่วยผู้อำนวยการ ฝ่ายจัดการลงทุน บมจ.เงินทุนกรุงเทพธนสาร - ผู้ช่วยผู้อำนวยการ ผู้จัดการกองทุน บล.แอสเซท พลัส - ผู้ช่วยผู้อำนวยการ กองทุนส่วนบุคคล บมจ.ธนาคารทหารไทย - ผู้จัดการกองทุนส่วนบุคคล บมจ.หลักทรัพย์เอกธำรง 	บริหารทีมงาน เพื่อให้การจัดการกองทุนมีประสิทธิภาพ ติดตามภาวะตลาดและหลักทรัพย์ ตราสารหนี้ เพื่อกำหนดกลยุทธ์การลงทุน บริหารจัดการกองทุน

ชื่อ-สกุล	ประวัติการศึกษา	ประสบการณ์ทำงานที่เกี่ยวข้องกับการบริหารจัดการกองทุนรวม	หน้าที่ความรับผิดชอบของผู้จัดการกองทุนรวม
4. นางสาวดุษฎี ภูพัฒน์	<ul style="list-style-type: none"> - ปริญญาโท บริหารธุรกิจ สถาบันบัณฑิตพัฒนบริหารศาสตร์ - ประกาศนียบัตรบัณฑิตทางภาษาอังกฤษเพื่ออาชีพ มหาวิทยาลัยธรรมศาสตร์ - ปริญญาตรี การเงิน มหาวิทยาลัยธรรมศาสตร์ 	<ul style="list-style-type: none"> - Assistant Managing Director บลจ.บัวหลวง - เจ้าหน้าที่การตลาด ฝ่ายสถาบัน บลจ.ยูโอบี (ไทย) - เจ้าหน้าที่ซื้อขายหลักทรัพย์ บลจ.บีที - ผู้จัดการกองทุนตราสารหนี้ บลจ.บัวหลวง - เจ้าหน้าที่ซื้อขายหลักทรัพย์ บลจ.บัวหลวง 	บริหารทีมงาน เพื่อให้การจัดการกองทุนมีประสิทธิภาพ ติดตามภาวะตลาดเงิน ตลาดตราสารหนี้ เพื่อประกอบ การวิเคราะห์ เปรียบเทียบ ติดตาม หลักทรัพย์ที่ลงทุน และบริหารการลงทุน
5. นายदनัย อรุณกิตติชัย	<ul style="list-style-type: none"> - MSc Wealth Management, Singapore Management University, Singapore - MSc Money Banking and Finance, The University of Birmingham, UK 	<ul style="list-style-type: none"> - Assistant Managing Director บลจ.บัวหลวง - ผู้จัดการกองทุนอาวุโส บจ.หลักทรัพย์ ไทยพาณิชย์ - ผู้จัดการกองทุนอาวุโส บลจ.บางกอกแคปปิตอล - Assistant Director Reserve Management Office ธนาคารแห่งประเทศไทย 	บริหารทีมงาน เพื่อให้การจัดการกองทุนมีประสิทธิภาพ ติดตามภาวะเศรษฐกิจ ภาวะตลาด และตราสารหนี้ เพื่อใช้เป็นข้อมูลประกอบการตัดสินใจ ลงทุน และกำหนดกลยุทธ์การลงทุน รวมถึงสัดส่วนของสินทรัพย์ต่างๆ (Asset Allocation) และอัตราแลกเปลี่ยน
6. นางสาวปริญญ ชล่องคำนวมการ	<ul style="list-style-type: none"> - ปริญญาโท การเงิน จุฬาลงกรณ์มหาวิทยาลัย - ปริญญาตรี การเงิน จุฬาลงกรณ์มหาวิทยาลัย 	<ul style="list-style-type: none"> - Senior Vice President บลจ.บัวหลวง - ผู้จัดการฝ่ายบริหารความเสี่ยง บลจ.ทหารไทย - ผู้ช่วยผู้จัดการ กองทุนส่วนบุคคล บมจ.ธนาคารทหารไทย - นักวิเคราะห์หลักทรัพย์ บมจ.เงินทุนกรุงเทพธนภาพ 	ติดตามภาวะตลาดเงิน ตลาดตราสารหนี้ และหลักทรัพย์ต่างประเทศ เพื่อ ประกอบการวิเคราะห์ เปรียบเทียบ ติดตามหลักทรัพย์ที่ลงทุน และบริหาร การลงทุน
7. นางสาวอรุณี ศิลปการประดิษฐ์	<ul style="list-style-type: none"> - ปริญญาโท บริหารธุรกิจ (การเงิน) มหาวิทยาลัยเกษตรศาสตร์ - ปริญญาตรี บัญชี มหาวิทยาลัยกรุงเทพ 	<ul style="list-style-type: none"> - Senior Vice President บลจ.บัวหลวง 	ติดตามภาวะตลาดเงิน ตลาดตราสารหนี้ และหลักทรัพย์ต่างประเทศ เพื่อ ประกอบการวิเคราะห์ เปรียบเทียบ ติดตามหลักทรัพย์ที่ลงทุน และบริหาร การลงทุน
8. นางสาวรุ่งนภา เสถียรนกุล	<ul style="list-style-type: none"> - ปริญญาโท บริหารธุรกิจ สถาบันบัณฑิตพัฒนบริหารศาสตร์ - ปริญญาตรี เศรษฐศาสตร์ มหาวิทยาลัยธรรมศาสตร์ 	<ul style="list-style-type: none"> - Vice President บลจ.บัวหลวง 	ติดตามภาวะตลาดเงิน ตลาดตราสารหนี้ และหลักทรัพย์ต่างประเทศ เพื่อประกอบ การวิเคราะห์ เปรียบเทียบ ติดตาม หลักทรัพย์ที่ลงทุน และบริหารการลงทุน
9. นายเจฟ สุธีโสภณ	<ul style="list-style-type: none"> - ปริญญาโท MBA สถาบันบัณฑิตบริหารธุรกิจ ศศินทร์แห่งจุฬาลงกรณ์ มหาวิทยาลัย - ปริญญาตรี การเงินและเศรษฐศาสตร์ U. of Technology, Sydney - CFA CAIA 	<ul style="list-style-type: none"> - Vice President บลจ.บัวหลวง - Equity Derivatives Middle Office Newedge Group - Corporate Actions Analyst JP Morgan 	ติดตามภาวะตลาดเงิน ตลาดตราสารหนี้ และหลักทรัพย์ต่างประเทศ เพื่อประกอบ การวิเคราะห์ เปรียบเทียบ ติดตาม หลักทรัพย์ที่ลงทุน และบริหารการลงทุน
10. นางสาววนาลี ตรีสัมพันธ์	<ul style="list-style-type: none"> - ปริญญาโท Finance The University of Hong Kong - ปริญญาตรี คณะพาณิชยศาสตร์และการบัญชี จุฬาลงกรณ์มหาวิทยาลัย - CFA 	<ul style="list-style-type: none"> - Vice President บลจ.บัวหลวง - Dealer สายบริหารการเงิน บมจ.ธนาคารกรุงเทพ 	ติดตามภาวะตลาดเงิน ตลาดตราสารหนี้ ของทั้งในและต่างประเทศ เพื่อประกอบ การวิเคราะห์ เปรียบเทียบและติดตาม หลักทรัพย์ที่ลงทุน
11. นางสาวศรัธารัตน์ อรุณจิตต์	<ul style="list-style-type: none"> - ปริญญาโท การเงิน จุฬาลงกรณ์มหาวิทยาลัย - ปริญญาตรี บริหารธุรกิจ (การเงิน) มหาวิทยาลัยธรรมศาสตร์ 	<ul style="list-style-type: none"> - Vice President บลจ.บัวหลวง - เจ้าหน้าที่วิจัยตลาด บลจ.เอ็ม เอฟ ซี (มหาชน) 	ติดตามภาวะตลาดเงิน ตลาดตราสารหนี้ และหลักทรัพย์ต่างประเทศ เพื่อประกอบ การวิเคราะห์ เปรียบเทียบ ติดตาม หลักทรัพย์ที่ลงทุน และบริหารการลงทุน

ชื่อ-สกุล	ประวัติการศึกษา	ประสบการณ์ทำงานที่เกี่ยวข้องกับการบริหารจัดการกองทุนรวม	หน้าที่ความรับผิดชอบของผู้จัดการกองทุนรวม
12. นายปัญญาวัฒน์ ประคณหงส์	- ปริญญาโท Financial Mathematics, University of Exeter, UK - ปริญญาตรี คณะวิศวกรรมศาสตร์ จุฬาลงกรณ์มหาวิทยาลัย	- Vice President บลจ.บัวหลวง	ติดตามภาวะตลาดเงิน ตลาดตราสารหนี้ เพื่อประกอบการวิเคราะห์ เปรียบเทียบ ติดตามหลักทรัพย์ที่ลงทุน และบริหารการลงทุน
13. นางสาวเสถรณี นาคธน	- ปริญญาโท MBA คณะบริหารธุรกิจ สถาบันบัณฑิตพัฒนบริหารศาสตร์ (NIDA) - ปริญญาตรี คณะเศรษฐศาสตร์ จุฬาลงกรณ์มหาวิทยาลัย	- Vice President บลจ.บัวหลวง	ติดตามภาวะตลาดการเงิน ทั้งตลาดตราสารหนี้ ตลาดตราสารทุน และสินทรัพย์ทางเลือก เพื่อประกอบการวิเคราะห์ เปรียบเทียบ ติดตามหลักทรัพย์ที่ลงทุน และบริหารการลงทุน

6.4 รายชื่อผู้สนับสนุนการขายหรือรับซื้อคืนหน่วยลงทุน นายทะเบียนหน่วยลงทุน และผู้ดูแลผลประโยชน์

ผู้สนับสนุนการขายหรือรับซื้อคืน

- ธนาคารกรุงเทพ จำกัด (มหาชน) โทรศัพท์ 1333
- บริษัทหลักทรัพย์ บัวหลวง จำกัด (มหาชน) โทรศัพท์ 0-2231-3777 และ 0-2618-1000
- บริษัท กรุงเทพประกันชีวิต จำกัด (มหาชน) โทรศัพท์ 0-2777-8999
- บริษัทหลักทรัพย์ โนมูระ พัฒนสิน จำกัด (มหาชน) โทรศัพท์ 0-2638-5500
- บริษัทหลักทรัพย์ เอเชีย พลัส จำกัด โทรศัพท์ 0-2680-1234
- บริษัทหลักทรัพย์ ฟิลลิป (ประเทศไทย) จำกัด (มหาชน) โทรศัพท์ 0-2635-1700
- บริษัทหลักทรัพย์ เกียรตินาคินภัทร จำกัด (มหาชน) โทรศัพท์ 0-2305-9449
- บริษัทหลักทรัพย์ ดีบีเอส วิคเคอร์ส (ประเทศไทย) จำกัด โทรศัพท์ 0-2657-7000
- บริษัทหลักทรัพย์ กรุงศรี จำกัด (มหาชน) โทรศัพท์ 0-2659-7000
- บริษัทหลักทรัพย์นายหน้าซื้อขายหน่วยลงทุน ฟินโนมีนา จำกัด โทรศัพท์ 0-2026-5100 กด 1
- บริษัทหลักทรัพย์ อินโนเวสต์ เอกซ์ จำกัด โทรศัพท์ 0-2949-1000
- บริษัทหลักทรัพย์ เคจีไอ (ประเทศไทย) จำกัด (มหาชน) โทรศัพท์ 0-2658-8889

นายทะเบียนหน่วยลงทุน

ธนาคารกรุงเทพ จำกัด (มหาชน)

เลขที่ 333 ถนนสีลม แขวงสีลม เขตบางรัก กรุงเทพมหานคร 10500 โทรศัพท์ 0-2230-1784

ผู้ดูแลผลประโยชน์

ธนาคารกสิกรไทย จำกัด (มหาชน)

เลขที่ 400/22 ถนนพหลโยธิน แขวงสามเสนใน เขตพญาไท กรุงเทพมหานคร 10400 โทรศัพท์ 0-2470-3200-2

นอกจากหน้าที่ตามที่กำหนดไว้ในสัญญาแต่งตั้งผู้ดูแลผลประโยชน์ยังมีหน้าที่ตามกฎหมายในการรักษาประโยชน์ของผู้ถือหน่วยลงทุนด้วย

6.5 รายชื่อผู้สอบบัญชี

- นายประวิทย์ วิวรรณธนาบุตร
- นายเทอดทอง เทพมังกร
- นางสาวชมกฤษ ช่างแต่
- นายอุดม ธนรัตน์พงศ์
- นางสาวชุตินา วงษ์ศราพันธ์ชัย
- นางสาวรฐาภัทร ลีมีสกุล

บริษัท พีวี ออดิท จำกัด

เลขที่ 46/8 ชั้น 10 อาคารรุ่งโรจน์ธนกุล ถนนรัชดาภิเษก แขวงห้วยขวาง เขตห้วยขวาง กรุงเทพฯ 10310

โทรศัพท์ 0-2645-0080 โทรสาร 0-2645-0020

7. ข้อมูลอื่นๆ

ข้อกำหนดในการซื้อขายหน่วยลงทุน

ผู้สนใจลงทุนสามารถติดต่อขอรับหนังสือชี้ชวน คำสั่งซื้อหน่วยลงทุน ใบคำขอเปิดบัญชีกองทุน คู่มือการลงทุน และเอกสารอื่นใดตามที่กฎหมายกำหนด (ถ้ามี) ได้ที่บริษัทจัดการและหรือผู้สนับสนุนการขายหรือรับซื้อคืน สำหรับผู้ลงทุนที่ยังไม่เคยเปิดบัญชีกองทุน จะต้องเปิดบัญชีกองทุนโดยกรอกรายละเอียดและข้อความต่างๆ ในใบคำขอเปิดบัญชีกองทุนพร้อมแนบเอกสารหลักฐานในการขอเปิดบัญชีกองทุน

ทั้งนี้ ในการเปิดบัญชีกองทุนหรือการลงทุนในกองทุนรวมเพื่อการออมเป็นครั้งแรก บริษัทจัดการจะจัดให้มีคู่มือการลงทุน ซึ่งผู้ถือหน่วยลงทุนจะต้องศึกษาและปฏิบัติตามเพื่อให้ได้รับสิทธิประโยชน์ทางภาษี

เอกสารหลักฐานในการขอเปิดบัญชี

สำเนาบัตรประจำตัวประชาชน

วิธีการสั่งซื้อหน่วยลงทุน

1) ช่วงเปิดเสนอขายครั้งแรก (IPO)

ผู้สนใจสามารถจองซื้อหน่วยลงทุนได้ ระหว่างวันที่ **1 – 7 พฤศจิกายน 2565**

ที่ราคาเสนอขาย 10 บาทต่อหน่วยลงทุน โดย

- มูลค่าขั้นต่ำของการสั่งซื้อครั้งแรก : 500 บาท
- มูลค่าขั้นต่ำของการสั่งซื้อครั้งถัดไป : 500 บาท

สามารถติดต่อจองซื้อ ได้ที่

- **บริษัทจัดการ และหรือผู้สนับสนุนการขายหรือรับซื้อคืน** ตั้งแต่เวลา 8.30 น. - 15.30 น.
- **ระบบอิเล็กทรอนิกส์** ได้ที่
 - Bangkok Bank Mobile Banking ตั้งแต่เวลา 8.30 น. - 16.00 น.
 - BF Fund Trading สามารถทำรายการได้ 24 ชั่วโมง (cut off time 15.00 น.)

การชำระเงินคำสั่งซื้อหน่วยลงทุน

1. กรณีสั่งซื้อผ่านผู้สนับสนุนการขายหรือรับซื้อคืนที่เป็น บมจ.ธนาคารกรุงเทพ

(ก) ผู้สั่งซื้อสามารถชำระเงินคำสั่งซื้อหน่วยลงทุนเป็นเงินสด คำสั่งหักบัญชีเงินฝาก บมจ.ธนาคารกรุงเทพ เช็ค ดราฟท์ ตัวแลกเงิน หรือวิธีอื่นใด ที่สามารถเรียกเก็บเงินได้ในเขตหักบัญชีเดียวกันกับสำนักงานที่รับการสั่งซื้อเท่านั้น โดยจะต้องลงวันที่ที่สั่งซื้อและขีดคร่อมเฉพาะสั่งจ่ายในนาม "บัญชีจองซื้อหน่วยลงทุนกองทุนเปิดบัวหลวงหุ้นเวียดนามเพื่อการออม" ซึ่งเป็นบัญชีเงินฝากของ บมจ.ธนาคารกรุงเทพ หรือบัญชีจองซื้ออื่นใดที่อาจเพิ่มเติมหรือเปลี่ยนแปลงได้ในอนาคต

(ข) ผู้สั่งซื้อสามารถชำระเงินคำสั่งซื้อหน่วยลงทุนด้วยบัตรเครดิต หรือบัตรเดบิต หรือบัตรอื่นใดของ บมจ.ธนาคารกรุงเทพ หรือของสถาบันการเงินอื่นใดที่บริษัทจัดการกำหนดอนุญาต โดยการตัดเงินจากบัตรเครดิต หรือบัตรเดบิต หรือบัตรอื่นใด (ถ้ามี) ในวันที่ที่สั่งซื้อ ทั้งนี้ บริษัทจัดการจะแจ้งระยะเวลาหรือเงื่อนไขอื่นใด ตามที่บริษัทจัดการจะกำหนด ให้ผู้ลงทุนทราบผ่านทางเว็บไซต์ที่ www.bblam.co.th หรือช่องทางอื่นที่เหมาะสม

อนึ่ง การชำระเงินด้วยบัตรดังกล่าวข้างต้น ในกรณีที่บริษัทจัดการมิได้รับเงินค่าจองซื้อหน่วยลงทุนจากการชำระด้วยบัตรดังกล่าว หรือจากธนาคารที่ผู้สั่งซื้อใช้บัญชีบัตรเครดิต หรือบัตรเดบิต หรือบัตรอื่นใด ภายในวันทำการถัดจากวันที่ที่สั่งซื้อหน่วยลงทุน บริษัทจัดการจะปฏิเสธการสั่งซื้อหน่วยลงทุนดังกล่าว

อย่างไรก็ตาม ก่อนเปิดให้บริการรับชำระคำสั่งซื้อหน่วยลงทุนด้วยบัตรเครดิต หรือบัตรเดบิต หรือบัตรอื่นใด (ถ้ามี) บริษัทจัดการจะแจ้งให้ผู้ลงทุนทราบผ่านทางเว็บไซต์ที่ www.bblam.co.th หรือช่องทางอื่นที่เหมาะสม การชำระด้วยบัตรเครดิต หรือบัตรเดบิต หรือบัตรอื่นใด (ถ้ามี) จะไม่มีการสะสมคะแนน เว้นแต่ธนาคารจะกำหนดอนุญาตเป็นอย่างอื่น

ทั้งนี้ บริษัทจัดการอาจแก้ไขเพิ่มเติม ยกเลิก เปลี่ยนแปลง วิธีการ วันเวลา ในการรับชำระด้วยบัตรเครดิต หรือบัตรเดบิต หรือบัตรอื่นใด (ถ้ามี) ดังกล่าวข้างต้น โดยบริษัทจัดการจะแจ้งให้ผู้ลงทุนทราบผ่านทางเว็บไซต์ที่ www.bblam.co.th หรือผ่านช่องทางอื่นใดตามความเหมาะสม

(ค) ผู้สั่งซื้อสามารถชำระเงินคำสั่งซื้อหน่วยลงทุนด้วยการหักเงินจากบัญชีเงินฝากของธนาคาร ต่อไปนี้

- บมจ.ธนาคารกสิกรไทย
- บมจ.ธนาคารกรุงไทย
- บมจ.ธนาคารทหารไทยธนชาต
- บมจ.ธนาคารไทยพาณิชย์
- บมจ.ธนาคารกรุงศรีอยุธยา

หรือธนาคารพาณิชย์อื่นใดที่บริษัทจัดการจะประกาศให้บริการเพิ่มเติมผ่านทางเว็บไซต์ของบริษัทที่ www.bblam.co.th หรือแจ้งโดยวิธีอื่นใดตามความเหมาะสม

ผู้สั่งซื้อที่ประสงค์จะใช้บริการนี้ สามารถติดต่อผู้สนับสนุนการขายหรือรับซื้อคืน เพื่อขอใช้บริการโดยกรอก “หนังสือขอให้หักบัญชีเงินฝาก” หรือคำขออื่นในทำนองเดียวกัน ซึ่งการสมัครใช้บริการหักเงินจากบัญชีเงินฝากของผู้สั่งซื้อจะมีผลใช้บังคับทันที และให้คงมีผลใช้บังคับต่อไปจนกว่าผู้สั่งซื้อจะเพิกถอนคำสั่ง โดยกรอก “คำขอยกเลิกหักเงินจากบัญชีเงินฝาก” หรือคำขออื่นในทำนองเดียวกัน และแจ้งให้ผู้สนับสนุนการขายหรือรับซื้อคืนทราบล่วงหน้าไม่น้อยกว่า 30 วันก่อนวันที่จะมีการหักบัญชี ทั้งนี้ ค่าธรรมเนียมการใช้บริการหักบัญชีเงินฝากเป็นไปตามที่ธนาคารเจ้าของบัญชีเงินฝากกำหนด

บริษัทจัดการจะสามารถให้บริการหักบัญชีเงินฝากของผู้สั่งซื้อได้เมื่อธนาคารเจ้าของบัญชีเงินฝากดังกล่าวข้างต้น แจ้งให้ความยินยอมหักเงินจากบัญชีเงินฝากของผู้สั่งซื้อมายังบริษัทจัดการ และบริษัทจัดการได้แจ้งเริ่มให้บริการหักบัญชีเงินฝากแก่ผู้สั่งซื้อทราบ โดยวิธีอื่นใดตามความเหมาะสมแล้วเท่านั้น

ผู้สั่งซื้อต้องระบุชื่อกองทุน และจำนวนเงินที่ต้องการสั่งซื้อซึ่งจะต้องไม่ต่ำกว่ามูลค่าขั้นต่ำของการสั่งซื้อ บริษัทจัดการจะหักเงินจากบัญชีเงินฝากของผู้สั่งซื้อและโอนเข้าบัญชีของชื่อหน่วยลงทุน เพื่อซื้อหน่วยลงทุนตามเงื่อนไขที่ได้ระบุไว้ใน “คำสั่งซื้อ” หรือคำขออื่นในทำนองเดียวกัน ในราคาขายหน่วยลงทุนที่คำนวณได้ ณ สิ้นวันทำการซื้อขาย ซึ่งจะใช้มูลค่าหน่วยลงทุนที่คำนวณได้เมื่อสิ้นวันทำการซื้อขายหน่วยลงทุนวันนั้นเป็นเกณฑ์ในการคำนวณ และราคาขายหน่วยลงทุนดังกล่าวเป็นราคาที่รับรองโดยผู้ดูแลผลประโยชน์แล้ว

บริษัทจัดการจะหักเงินจากบัญชีเงินฝากที่มีเงินครบตามที่ระบุไว้ใน “คำสั่งซื้อ” หรือคำขออื่นในทำนองเดียวกัน เพื่อซื้อหน่วยลงทุน หากเงินในบัญชีเงินฝากของผู้สั่งซื้อมีไม่เพียงพอที่บริษัทจัดการจะหักบัญชีเพื่อซื้อหน่วยลงทุน บริษัทจัดการจะไม่หักเงินในบัญชีเงินฝากและขอสงวนสิทธิที่จะปฏิเสธการสั่งซื้อหน่วยลงทุนดังกล่าว

กรณีผู้สั่งซื้อมี “หนังสือขอยกเลิกหักเงินจากบัญชีเงินฝาก” หรือคำขออื่นในทำนองเดียวกันมายังบริษัทจัดการหรือผู้สนับสนุนการขายหรือรับซื้อคืน จะมีผลให้ “คำสั่งซื้อ” ตลอดจน “คำสั่งหรือดำเนินการเพื่อซื้อหน่วยลงทุน” ถูกยกเลิกทันที ผู้สนับสนุนการขายหรือรับซื้อคืนจะต้องนำเงินค่าซื้อหน่วยลงทุนที่ได้รับจากผู้สั่งซื้อเข้าบัญชีของชื่อหน่วยลงทุนภายในระยะเวลาเสนอขายครั้งแรก

อย่างไรก็ตาม การรับชำระเงินกรณีสั่งซื้อหน่วยลงทุนผ่านผู้สนับสนุนการขายหรือรับซื้อคืนที่เป็น บมจ.ธนาคารกรุงเทพ นั้น บริษัทจัดการอาจแก้ไขเพิ่มเติม ยกเลิก เปลี่ยนแปลงได้ โดยบริษัทจัดการจะแจ้งให้ผู้ลงทุนทราบผ่านทางเว็บไซต์ที่ www.bblam.co.th หรือผ่านช่องทางอื่นใดตามความเหมาะสม

2. กรณีสั่งซื้อผ่านบริษัทจัดการหรือผู้สนับสนุนการขายหรือรับซื้อคืนอื่น

(ก) ผู้สั่งซื้อสามารถชำระเงินค่าซื้อหน่วยลงทุนเป็นเงินสด เช็ค ดราฟท์ ตัวแลกเงิน หรือวิธีอื่นใด ที่สามารถเรียกเก็บเงินได้ในเขตหักบัญชีเดียวกันกับสำนักงานที่รับการสั่งซื้อเท่านั้น โดยจะต้องลงวันที่ที่สั่งซื้อและขีดคร่อมเฉพาะสั่งจ่ายในนาม “บัญชีของชื่อหน่วยลงทุนของ บลจ.บัวหลวง” ซึ่งเป็นบัญชีเงินฝากของ บมจ.ธนาคารกรุงเทพ หรือบัญชีของชื่ออื่นใดที่อาจเพิ่มเติมหรือเปลี่ยนแปลงได้ในอนาคต

(ข) ผู้สั่งซื้อสามารถชำระเงินค่าซื้อหน่วยลงทุนด้วยบัตรเครดิต หรือบัตรเดบิต หรือบัตรอื่นใดของ บมจ.ธนาคารกรุงเทพ หรือของสถาบันการเงินอื่นใดที่บริษัทจัดการกำหนดอนุญาต โดยการตัดเงินจากบัตรเครดิต หรือบัตรเดบิต หรือบัตรอื่นใด (ถ้ามี) ในวันที่ที่สั่งซื้อ ทั้งนี้ บริษัทจัดการจะแจ้งระยะเวลาหรือเงื่อนไขอื่นใด ตามที่บริษัทจัดการจะกำหนด ให้ผู้ลงทุนทราบผ่านทางเว็บไซต์ที่ www.bblam.co.th หรือช่องทางอื่นที่เหมาะสม

อนึ่ง การชำระด้วยบัตรดังกล่าวข้างต้น ในกรณีที่บริษัทจัดการมิได้รับเงินค่าจองซื้อหน่วยลงทุนจากการชำระด้วยบัตรดังกล่าว หรือจากธนาคารที่ผู้สั่งซื้อใช้บัญชีบัตรเครดิต หรือบัตรเดบิต หรือบัตรอื่นใด ภายในวันทำการถัดจากวันที่ที่สั่งซื้อหน่วยลงทุน บริษัทจัดการจะปฏิเสธการสั่งซื้อหน่วยลงทุนดังกล่าว

อย่างไรก็ตาม ก่อนเปิดให้บริการรับชำระคำสั่งซื้อหน่วยลงทุนด้วยบัตรเครดิต หรือบัตรเดบิต หรือบัตรอื่นใด บริษัทจัดการจะแจ้งให้ผู้ลงทุนทราบผ่านทางเว็บไซต์ที่ www.bblam.co.th หรือช่องทางอื่นที่เหมาะสม การชำระด้วยบัตรเครดิต หรือบัตรเดบิต หรือบัตรอื่นใด (ถ้ามี) จะไม่มีการสะสมคะแนน เว้นแต่ธนาคารจะกำหนดอนุญาตเป็นอย่างอื่น

ทั้งนี้ บริษัทจัดการอาจแก้ไขเพิ่มเติม ยกเลิก เปลี่ยนแปลง วิธีการ วันเวลา ในการรับชำระด้วยบัตรเครดิต หรือบัตรเดบิต หรือบัตรอื่นใด (ถ้ามี) ดังกล่าวข้างต้น โดยบริษัทจัดการจะแจ้งให้ผู้ลงทุนทราบผ่านทางเว็บไซต์ที่ www.bblam.co.th หรือผ่านช่องทางอื่นใดตามความเหมาะสม

(ค) ผู้สั่งซื้อสามารถชำระเงินค่าซื้อหน่วยลงทุนด้วยการหักเงินจากบัญชีเงินฝากของธนาคาร ต่อไปนี้

- บมจ.ธนาคารกรุงเทพ
- บมจ.ธนาคารกสิกรไทย
- บมจ.ธนาคารกรุงไทย
- บมจ.ธนาคารทหารไทยชนชาติ
- บมจ.ธนาคารไทยพาณิชย์
- บมจ.ธนาคารกรุงศรีอยุธยา

หรือธนาคารพาณิชย์อื่นใดที่บริษัทจัดการจะประกาศให้บริการเพิ่มเติมผ่านทางเว็บไซต์ของบริษัทที่ www.bblam.co.th หรือแจ้งโดยวิธีอื่นใดตามความเหมาะสม

ผู้สั่งซื้อที่ประสงค์จะใช้บริการนี้ สามารถติดต่อบริษัทจัดการหรือผู้สนับสนุนการขายหรือรับซื้อคืน เพื่อขอใช้บริการโดยกรอก “หนังสือขอให้หักบัญชีเงินฝาก” หรือคำขออื่นในทำนองเดียวกัน ซึ่งการสมัครใช้บริการหักเงินจากบัญชีเงินฝากของผู้สั่งซื้อจะมีผลใช้บังคับทันที และให้คงมีผลใช้บังคับต่อไปจนกว่าผู้สั่งซื้อจะเพิกถอนคำสั่ง โดยกรอก “คำขอยกเลิก

หักเงินจากบัญชีเงินฝาก” หรือคำขออื่นในทำนองเดียวกัน และแจ้งให้บริษัทจัดการหรือผู้สนับสนุนการขายหรือรับซื้อคืน ทราบล่วงหน้าไม่น้อยกว่า 30 วันก่อนวันที่จะมีการหักบัญชี ทั้งนี้ ค่าธรรมเนียมการใช้บริการหักบัญชีเงินฝาก เป็นไปตามที่ธนาคารเจ้าของบัญชีเงินฝากกำหนด

บริษัทจัดการจะสามารถให้บริการหักบัญชีเงินฝากของผู้สั่งซื้อ ได้เมื่อธนาคารเจ้าของบัญชีเงินฝากดังกล่าวข้างต้น แจ้งให้ความยินยอมหักเงินจากบัญชีเงินฝากของผู้สั่งซื้อมายังบริษัทจัดการ และบริษัทจัดการได้แจ้งเริ่มให้บริการหักบัญชีเงินฝากแก่ผู้สั่งซื้อทราบ โดยวิธีอื่นใดตามความเหมาะสมแล้วเท่านั้น

ผู้สั่งซื้อต้องระบุชื่อกองทุน และจำนวนเงินที่ต้องการสั่งซื้อซึ่งจะต้องไม่ต่ำกว่ามูลค่าขั้นต่ำของการสั่งซื้อ บริษัทจัดการจะหักเงินจากบัญชีเงินฝากของผู้สั่งซื้อและโอนเข้าบัญชีของชื่อหน่วยลงทุน เพื่อซื้อหน่วยลงทุนตามเงื่อนไขที่ได้ระบุไว้ใน “คำสั่งซื้อ” หรือคำขออื่นในทำนองเดียวกัน ในราคาขายหน่วยลงทุนที่คำนวณได้ ณ สิ้นวันทำการซื้อขาย ซึ่งจะใช้มูลค่าหน่วยลงทุนที่คำนวณได้เมื่อสิ้นวันทำการซื้อขายหน่วยลงทุนวันนั้นเป็นเกณฑ์ในการคำนวณ และราคาขายหน่วยลงทุนดังกล่าวเป็นราคาที่รับรองโดยผู้ดูแลผลประโยชน์แล้ว

บริษัทจัดการจะหักเงินจากบัญชีเงินฝากที่มีเงินครบตามที่ระบุไว้ใน “คำสั่งซื้อ” หรือคำขออื่นในทำนองเดียวกัน เพื่อซื้อหน่วยลงทุน หากเงินในบัญชีเงินฝากของผู้สั่งซื้อมีไม่เพียงพอที่บริษัทจัดการจะหักบัญชีเพื่อซื้อหน่วยลงทุน บริษัทจัดการจะไม่หักเงินในบัญชีเงินฝากและขอสงวนสิทธิที่จะปฏิเสธการสั่งซื้อหน่วยลงทุนดังกล่าว

กรณีผู้สั่งซื้อมี “หนังสือขอยกเลิกหักเงินจากบัญชีเงินฝาก” หรือคำขออื่นในทำนองเดียวกันมายังบริษัทจัดการหรือผู้สนับสนุนการขายหรือรับซื้อคืน จะมีผลให้ “คำสั่งซื้อ” ตลอดจน “คำสั่งรอดำเนินการเพื่อซื้อหน่วยลงทุน” ถูกยกเลิกทันที อนึ่ง ผู้สั่งซื้อที่ได้ชำระเงินค่าซื้อหน่วยลงทุนแล้ว จะเพิกถอนการสั่งซื้อหน่วยลงทุนและขอคืนเงินค่าซื้อหน่วยลงทุนไม่ได้ บริษัทจัดการหรือผู้สนับสนุนการขายหรือรับซื้อคืนอื่น จะนำเงินค่าซื้อหน่วยลงทุนที่ได้รับจากผู้สั่งซื้อเข้าบัญชีของชื่อหน่วยลงทุนข้างต้นภายในระยะเวลาเสนอขายครั้งแรก

อย่างไรก็ตาม การรับชำระเงินกรณีสั่งซื้อหน่วยลงทุนผ่านบริษัทจัดการ หรือผู้สนับสนุนการขายหรือรับซื้อคืนอื่นนั้น บริษัทจัดการ อาจแก้ไขเพิ่มเติม ยกเลิก เปลี่ยนแปลงได้ โดยบริษัทจัดการจะแจ้งให้ผู้ลงทุนทราบผ่านทางเว็บไซต์ที่ www.bblam.co.th หรือผ่านช่องทางอื่นใดตามความเหมาะสม

3. กรณีสั่งซื้อผ่านระบบอินเทอร์เน็ต (Internet)

(ก) ผู้สั่งซื้อจะถูกหักเงินตามจำนวนที่สั่งซื้อทันทีจากบัญชีเงินฝากของผู้สั่งซื้อที่ได้ระบุไว้ในคำขอใช้บริการ หากเงินในบัญชีไม่เพียงพอ ผู้สนับสนุนการขายหรือรับซื้อคืนจะยกเลิกคำสั่งซื้อหน่วยลงทุนนั้นโดยไม่หักเงินจากบัญชีเงินฝากของผู้ซื้อ ซึ่งผู้สั่งซื้ออาจทำการสั่งซื้อหน่วยลงทุนใหม่ได้ถ้าต้องการ

(ข) ผู้สั่งซื้อสามารถชำระเงินค่าซื้อหน่วยลงทุนด้วยบัตรเครดิต หรือบัตรเดบิต หรือบัตรอื่นใดของ บมจ.ธนาคารกรุงเทพ หรือของสถาบันการเงินอื่นใดที่บริษัทจัดการกำหนดอนุญาต โดยการตัดเงินจากบัตรเครดิต หรือบัตรเดบิต หรือบัตรอื่นใด (ถ้ามี) ในวันที่สั่งซื้อ

ทั้งนี้ บริษัทจัดการขอสงวนสิทธิที่จะรับชำระค่าซื้อหน่วยลงทุนผ่านเครือข่ายอินเทอร์เน็ต ด้วยบัตรเครดิต หรือบัตรเดบิต หรือบัตรอื่นใด (ถ้ามี) ภายในช่วงระยะเวลาหรือภายใต้เงื่อนไขอื่นใด ตามที่บริษัทจัดการจะกำหนด โดยบริษัทจัดการจะแจ้งให้ผู้ลงทุนทราบผ่านทางเว็บไซต์ที่ www.bblam.co.th หรือช่องทางอื่นที่เหมาะสม

อนึ่ง การชำระด้วยบัตรดังกล่าวในกรณีที่บริษัทจัดการได้รับเงินค่าจองซื้อหน่วยลงทุนจากการชำระด้วยบัตรดังกล่าว หรือจากธนาคารที่ผู้สั่งซื้อใช้บัญชีบัตรเครดิต หรือบัตรเดบิต หรือบัตรอื่นใด (ถ้ามี) ภายในวันทำการถัดจากวันที่สั่งซื้อหน่วยลงทุนบริษัทจัดการขอสงวนสิทธิที่จะปฏิเสธการสั่งซื้อหน่วยลงทุนดังกล่าว

อย่างไรก็ตาม ก่อนเปิดให้บริการรับชำระคำสั่งซื้อหน่วยลงทุนด้วยบัตรเครดิต หรือบัตรเดบิต หรือบัตรอื่นใด (ถ้ามี) บริษัทจัดการจะแจ้งให้ผู้ลงทุนทราบผ่านทางเว็บไซต์ที่ www.bblam.co.th หรือช่องทางอื่นที่เหมาะสม

การชำระด้วยบัตรดังกล่าว จะไม่มีการสะสมคะแนนบัตรเครดิต เว้นแต่ธนาคารจะกำหนดอนุญาตเป็นอย่างอื่น

ทั้งนี้ บริษัทจัดการขอสงวนสิทธิในการแก้ไขเพิ่มเติม ยกเลิก เปลี่ยนแปลง วิธีการ วันเวลา ในการรับชำระด้วยบัตรเครดิต หรือบัตรเดบิต หรือบัตรอื่นใด (ถ้ามี) โดยไม่ถือเป็นการแก้ไขเพิ่มเติมโครงการ โดยบริษัทจัดการจะแจ้งให้ผู้ลงทุนทราบผ่านทางเว็บไซต์ที่ www.bblam.co.th หรือผ่านช่องทางอื่นใดตามความเหมาะสม

เงื่อนไขที่เกี่ยวข้องกับการเสนอขายหน่วยลงทุนครั้งแรก

1. หากมีผู้สั่งซื้อหน่วยลงทุนครบตามจำนวนเงินลงทุนของโครงการก่อนสิ้นสุดระยะเวลาการเสนอขายครั้งแรกและหรือเต็มตามวงเงินที่ได้รับจัดสรรจากสำนักงาน ก.ล.ด. หรือหน่วยงานอื่นใดที่มีอำนาจ บริษัทจัดการจะปิดการเสนอขายครั้งแรกก่อนครบกำหนดระยะเวลาดังกล่าว โดยบริษัทจัดการจะดำเนินการปิดประกาศแจ้งให้ผู้ซื้อหน่วยลงทุนทราบที่สำนักงานของบริษัทจัดการ และหรือผู้สนับสนุนการขายหรือรับซื้อคืน หรือแจ้งให้ผู้ลงทุนทราบผ่านทางเว็บไซต์ที่ www.bblam.co.th หรือผ่านช่องทางอื่นใดตามความเหมาะสม
2. บริษัทจัดการอาจยกเลิกการจัดตั้งกองทุนรวมที่อยู่ระหว่างการเสนอขายหน่วยลงทุนครั้งแรก โดยบริษัทจัดการจะแจ้งให้สำนักงาน ก.ล.ด. ทราบภายใน 7 วันนับตั้งแต่วันที่ถัดจากวันยุติการขายหน่วยลงทุนนั้น
3. บริษัทจัดการอาจปฏิเสธการสั่งซื้อ/จองซื้อ หรือยุติการเสนอขาย และหรือยุติการจัดตั้งกองทุน หากบริษัทจัดการพิจารณาแล้วเห็นว่าการสั่งซื้อ/จองซื้อนั้น มีผลกระทบต่อชื่อเสียงหรือต่อความรับผิดชอบทางกฎหมายของบริษัทจัดการ หรือบริษัทจัดการไม่สามารถนำเงินไปลงทุนให้กองทุนได้ดีที่สุด หรือมีผลกระทบอื่นใดต่อการลงทุน ทั้งนี้ เพื่อรักษาผลประโยชน์ของกองทุนและผู้ลงทุนเป็นสำคัญ

การจัดสรรหน่วยลงทุน

กรณีที่ผู้สั่งซื้อในการเสนอขายครั้งแรกไม่เกินเงินทุนโครงการ ผู้สั่งซื้อทุกรายจะได้รับการจัดสรรหน่วยลงทุนตามจำนวนที่จองซื้อ และในกรณีที่ผู้จองซื้อเกินจำนวนที่เสนอขาย บริษัทจัดการอาจดำเนินการจัดสรรหน่วยลงทุน โดยใช้หลักการ "จองซื้อก่อนได้ก่อน" ตามวันที่ได้รับใบสั่งซื้อพร้อมเงินคำสั่งซื้อเต็มจำนวน

บริษัทจัดการจะปฏิเสธ และ/หรือระงับการสั่งซื้อหน่วยลงทุนทั้งหมดหรือบางส่วน ในกรณีใดกรณีหนึ่ง ดังนี้

- (1) กรณีที่เอกสารหรือข้อมูลที่ได้รับจากผู้จัดการจากผู้จองซื้อหน่วยลงทุนไม่ถูกต้องตามความเป็นจริง หรือไม่ครบถ้วน
- (2) กรณีที่บริษัทจัดการเกิดข้อสงสัยว่าการซื้อหน่วยลงทุนของผู้จองซื้อหน่วยลงทุนไม่โปร่งใส เช่น อาจเป็นการฟอกเงิน เป็นต้น
- (3) กรณีตามที่บริษัทจัดการเห็นสมควร เช่น ในกรณีที่บริษัทจัดการเห็นว่าการจองซื้อหน่วยลงทุนดังกล่าวอาจก่อให้เกิดปัญหาในการบริหารกองทุนหรือก่อให้เกิดผลเสียหายแก่กองทุน เป็นต้น

ทั้งนี้ เพื่อเป็นการรักษาผลประโยชน์ของกองทุน ผู้ถือหน่วยลงทุน และชื่อเสียงหรือความรับผิดชอบทางกฎหมายของบริษัทจัดการเป็นหลัก

การคืนเงินค่าซื้อหน่วยลงทุน

บริษัทจัดการจะคืนเงินค่าซื้อหน่วยลงทุนให้แก่ผู้สั่งซื้อหน่วยลงทุน ในกรณีต่อไปนี้

1. บริษัทจัดการยกเลิกการจัดตั้งที่อยู่ระหว่างการเสนอขายหน่วยลงทุนครั้งแรก โดยบริษัทจัดการจะแจ้งให้สำนักงาน ก.ล.ด. ทราบภายใน 7 วันนับตั้งแต่วันที่ยุติการขายหน่วยลงทุนนั้น และจะคืนเงินค่าซื้อหน่วยลงทุนและผลประโยชน์ใดๆ (ถ้ามี) ให้แก่ผู้สั่งซื้อ ภายใน 15 วันนับตั้งแต่วันที่สิ้นสุดการจัดตั้งกองทุน
2. บริษัทจัดการยุติการจัดตั้งกองทุนหากหลังจากสิ้นสุดระยะเวลาเสนอขายครั้งแรกแล้ว ปรากฏว่าบริษัทจัดการไม่สามารถจำหน่ายหน่วยลงทุนให้แก่ประชาชนได้ถึง 35 ราย หรือปรากฏว่าไม่สามารถหาตราสารที่จะลงทุนได้อย่างเหมาะสม ตามนโยบายการลงทุนที่กำหนด โดยบริษัทจัดการจะแจ้งให้สำนักงาน ก.ล.ด. ทราบภายใน 15 วันนับตั้งแต่วันที่ปิดเสนอขายหน่วยลงทุนดังกล่าว และจะคืนเงินค่าซื้อหน่วยลงทุนและผลประโยชน์ใดๆ (ถ้ามี) ให้แก่ผู้สั่งซื้อ ภายใน 1 เดือนนับตั้งแต่วันที่สิ้นสุดระยะเวลาเสนอขายหน่วยลงทุนนั้นตามสัดส่วนของเงินค่าจองซื้อหน่วยลงทุน
3. ผู้สั่งซื้อหน่วยลงทุนไม่ได้รับการจัดสรรหน่วยลงทุนไม่ทั้งหมดหรือบางส่วนในกรณีอื่นนอกเหนือจากกรณีข้างต้น บริษัทจัดการจะดำเนินการคืนเงินส่วนที่ไม่ได้รับการจัดสรรพร้อมผลประโยชน์ใดๆ ที่เกิดขึ้น (ถ้ามี) ให้แก่ผู้สั่งซื้อ ภายใน 1 เดือนนับตั้งแต่วันที่สิ้นสุดระยะเวลาเสนอขายครั้งแรก

อนึ่ง หากบริษัทจัดการไม่สามารถคืนเงินค่าจองซื้อและผลประโยชน์ (ถ้ามี) ให้แก่ผู้จองซื้อหน่วยลงทุนได้ภายในกำหนดเวลาดังกล่าว บริษัทจัดการจะชำระดอกเบี้ยในอัตราไม่ต่ำกว่าร้อยละ 7.50 ต่อปีนับตั้งแต่วันที่ครบกำหนดเวลานั้นจนถึงวันที่บริษัทจัดการชำระเงินจำนวนดังกล่าวได้ครบถ้วน ทั้งนี้ เว้นแต่สำนักงาน ก.ล.ด. จะพิจารณาผ่อนผันหรือสั่งการเป็นอย่างอื่น

เงื่อนไขอื่นใด

การสั่งซื้อหน่วยลงทุนจะสมบูรณ์ต่อเมื่อบริษัทจัดการหรือผู้สนับสนุนการขายหรือรับซื้อคืนได้รับเงินคำสั่งซื้อหน่วยลงทุนและได้ทำรายการขายหน่วยลงทุนแล้วเพื่อให้บริษัทจัดการจัดสรรหน่วยลงทุน และผู้สั่งซื้อจะไม่สามารถยกเลิกคำสั่งซื้อหน่วยลงทุนนั้นได้ เว้นแต่ได้รับอนุญาตจากบริษัทจัดการเป็นกรณีพิเศษ

ในการชำระคำสั่งซื้อหน่วยลงทุน หากมีใช้กรณีที่ผู้สั่งซื้อทำรายการขายคืนหน่วยลงทุนของกองทุนอื่นที่จัดตั้งโดยบริษัทจัดการเพื่อสั่งซื้อหน่วยลงทุนของกองทุนนี้ ผู้สั่งซื้อจะต้องชำระคำสั่งซื้อด้วยเงินเต็มมูลค่า จะหักกลบลบหนึ่กับบริษัทจัดการไม่ได้

การลงทุนในกองทุนให้ได้รับสิทธิประโยชน์ทางภาษี ผู้สั่งซื้อมีหน้าที่ต้องปฏิบัติตามหลักเกณฑ์ เงื่อนไข และวิธีการที่กำหนดในกฎหมายภาษีอากร

2) ช่วงเสนอขายภายหลังการเสนอขายครั้งแรก (หลัง IPO)

ผู้สนใจสามารถสั่งซื้อหน่วยลงทุนได้ตั้งแต่วันที่ทำการซื้อขายถัดจากวันที่จดทะเบียนกองทรัสต์สินเป็นกองทุนร่วมกับสำนักงาน ก.ล.ด. ในราคาขายหน่วยลงทุนที่คำนวณได้ ณ สิ้นวันทำการซื้อขาย โดยต้องสั่งซื้อขั้นต่ำ 500 บาท สำหรับสั่งซื้อครั้งแรก และครั้งต่อไปสามารถสั่งซื้อหน่วยลงทุน ได้ที่

- **บริษัทจัดการ และหรือผู้สนับสนุนการขายหรือรับซื้อคืน** ทุกวันทำการซื้อขายของกองทุน ตั้งแต่เวลา 8.30 น. - 15.30 น.
- **ระบบอิเล็กทรอนิกส์** ได้ที่
 - ☑ Bualuang iBanking ทุกวันทำการซื้อขายของกองทุน ตั้งแต่เวลา 8.30 น. - 15.30 น.
 - ☑ Bangkok Bank Mobile Banking ทุกวันทำการซื้อขายของกองทุน ตั้งแต่เวลา 8.30 น. - 15.30 น.
 - ☑ BF Fund Trading ทุกวันตลอด 24 ชั่วโมง

การส่งคำสั่งซื้อหน่วยลงทุนผ่าน BF Fund Trading ก่อนเวลา 15.00 น. ในวันทำการซื้อขาย จะได้ราคาขายหน่วยลงทุนที่คำนวณได้ ณ สิ้นวันทำการซื้อขายนั้น และหากเป็นการส่งคำสั่งซื้อหลังเวลา 15.00 น. ในวันทำการซื้อขาย หรือส่งคำสั่งซื้อในวันหยุดทำการซื้อขาย จะได้ราคาขายหน่วยลงทุนที่คำนวณได้ ณ สิ้นวันทำการซื้อขายถัดไป

รายละเอียดช่องทางในการสั่งซื้อหน่วยลงทุน มีดังนี้

1. บริษัทจัดการ

ผู้สนใจสามารถขอรับหนังสือชี้ชวน คำสั่งซื้อหน่วยลงทุน ใบคำขอเปิดบัญชีกองทุน คู่มือการลงทุน และเอกสารอื่นใดตามที่กฎหมายกำหนด (ถ้ามี) ได้ที่บริษัทจัดการ ผู้สั่งซื้อจะต้องสั่งซื้อไม่ต่ำกว่ามูลค่าขั้นต่ำของการสั่งซื้อ โดยกรอกรายละเอียดต่างๆ ใบคำขอเปิดบัญชีกองทุน (สำหรับการสั่งซื้อครั้งแรก) และคำสั่งซื้อหน่วยลงทุนให้ครบถ้วนชัดเจน และนำคำขอเปิดบัญชีกองทุน (ถ้ามี) และคำสั่งซื้อหน่วยลงทุนพร้อมทั้งเงินค่าซื้อหน่วยลงทุนเต็มจำนวนไปยังที่บริษัทจัดการ

2. ผู้สนับสนุนการขายหรือรับซื้อคืน

ผู้สนใจสามารถขอรับหนังสือชี้ชวน คำสั่งซื้อหน่วยลงทุน ใบคำขอเปิดบัญชีกองทุน คู่มือการลงทุน และเอกสารอื่นใดตามที่กฎหมายกำหนด (ถ้ามี) ได้ที่ผู้สนับสนุนการขายหรือรับซื้อคืน ผู้สั่งซื้อจะต้องสั่งซื้อไม่ต่ำกว่ามูลค่าขั้นต่ำของการสั่งซื้อ โดยกรอกรายละเอียดต่างๆ ใบคำขอเปิดบัญชีกองทุน (สำหรับการสั่งซื้อครั้งแรก) และคำสั่งซื้อหน่วยลงทุนให้ครบถ้วนชัดเจน และนำคำขอเปิดบัญชีกองทุน (ถ้ามี) และคำสั่งซื้อหน่วยลงทุนพร้อมทั้งเงินค่าซื้อหน่วยลงทุนเต็มจำนวนไปยังที่ผู้สนับสนุนการขายหรือรับซื้อคืน

3. หักบัญชีเงินฝากแบบถัวเฉลี่ย

ในระยะแรกยังไม่เปิดให้บริการ ทั้งนี้ ก่อนที่บริษัทจัดการจะเริ่มรับคำสั่งหักเงินจากบัญชีเงินฝากเพื่อซื้อหน่วยลงทุนกองทุนเปิดแบบถัวเฉลี่ย บริษัทจัดการจะแจ้งให้ผู้ลงทุนทราบผ่านทาง www.bblam.co.th หรือผ่านช่องทางอื่นที่เหมาะสม

ผู้ถือหน่วยลงทุนอาจเลือกสั่งซื้อหน่วยลงทุนเป็นประจำ ตามวันที่ที่ผู้ถือหน่วยลงทุนกำหนดไว้ ด้วยการให้บริษัทจัดการหักเงินจากบัญชีเงินฝากของผู้ถือหน่วยลงทุนที่ใดระบุไว้ใน “คำขอใช้บริการหักเงินจากบัญชีเงินฝากเพื่อซื้อหน่วยลงทุนกองทุนเปิดแบบถัวเฉลี่ย” หรือคำขออื่นในทำนองเดียวกัน ด้วยจำนวนเงินที่เท่ากันในแต่ละครั้ง ผู้ถือหน่วยลงทุนที่ประสงค์จะใช้บริการนี้สามารถติดต่อบริษัทจัดการหรือผู้สนับสนุนการขายหรือรับซื้อคืน เพื่อขอใช้บริการ พร้อมแนบเอกสารประกอบการสมัครใช้บริการ อาทิเช่น สำเนาบัตรประจำตัวประชาชน/สำเนาหนังสือเดินทาง เป็นต้น และนำสมุดบัญชีเงินฝากบัญชีสะสมทรัพย์/กระแสรายวัน เอกสารแสดงสิทธิในหน่วยลงทุนมาด้วย

(1) การสั่งซื้อผ่านผู้สนับสนุนการขายหรือรับซื้อคืนที่เป็น บมจ.ธนาคารกรุงเทพ

(1.1) กรณีขอใช้บริการหักบัญชีเงินฝาก บมจ.ธนาคารกรุงเทพ เพื่อสั่งซื้อหน่วยลงทุน

ผู้ถือหน่วยลงทุนสามารถติดต่อผู้สนับสนุนการขายหรือรับซื้อคืนที่เป็น บมจ.ธนาคารกรุงเทพ เพื่อขอใช้บริการหักบัญชีเงินฝาก บมจ.ธนาคารกรุงเทพ โดยกรอก “คำขอใช้บริการหักเงินจากบัญชีเงินฝากเพื่อซื้อหน่วยลงทุนกองทุนเปิดแบบถัวเฉลี่ย” หรือคำขออื่นในทำนองเดียวกัน ซึ่งการให้บริษัทจัดการหักเงินจากบัญชีเงินฝากของผู้ถือหน่วยลงทุนจะมีผลใช้บังคับทันที และให้คงมีผลใช้บังคับต่อไปจนกว่าผู้ถือหน่วยลงทุนจะเพิกถอนคำสั่ง โดยกรอก “คำขอยกเลิกบริการหักเงินจากบัญชีเงินฝากเพื่อซื้อหน่วยลงทุนกองทุนเปิดแบบถัวเฉลี่ย” หรือคำขออื่นในทำนองเดียวกัน และแจ้งให้บริษัทจัดการหรือผู้สนับสนุนการขายหรือรับซื้อคืนทราบล่วงหน้าก่อนวันที่จะมีการหักบัญชี

(1.2) กรณีขอใช้บริการหักบัญชีเงินฝากธนาคารอื่นๆ เพื่อสั่งซื้อหน่วยลงทุน

ผู้ถือหน่วยลงทุนสามารถติดต่อผู้สนับสนุนการขายหรือรับซื้อคืนที่เป็น บมจ.ธนาคารกรุงเทพ เพื่อขอใช้บริการหักบัญชีเงินฝาก บมจ.ธนาคารกสิกรไทย บมจ.ธนาคารกรุงไทย บมจ.ธนาคารทหารไทยธนชาต บมจ.ธนาคารไทยพาณิชย์ และ บมจ.ธนาคารกรุงศรีอยุธยา หรือธนาคารพาณิชย์อื่นใดที่บริษัทจัดการจะประกาศให้บริการเพิ่มเติมผ่านทางเว็บไซต์ของบริษัทที่ www.bblam.co.th หรือแจ้งโดยวิธีอื่นใดตามความเหมาะสม โดยกรอก “หนังสือขอให้หักบัญชีเงินฝาก” หรือคำขออื่นในทำนองเดียวกัน ซึ่งการสมัครใช้บริการหักเงินจากบัญชีเงินฝากของผู้ถือหน่วยลงทุนจะมีผลใช้บังคับทันที และให้คงมีผลใช้บังคับต่อไปจนกว่าผู้ถือหน่วยลงทุนจะเพิกถอนคำสั่ง โดยกรอก “คำขอยกเลิกหักเงินจากบัญชีเงินฝาก” หรือคำขออื่นในทำนองเดียวกัน และแจ้งให้บริษัทจัดการหรือผู้สนับสนุนการขายหรือรับซื้อคืนทราบล่วงหน้าไม่น้อยกว่า 30 วันก่อนวันที่จะมีการหักบัญชี ทั้งนี้ ค่าธรรมเนียมการให้บริการหักบัญชีเงินฝาก เป็นไปตามที่ธนาคารเจ้าของบัญชีเงินฝากกำหนด

บริษัทจัดการจะสามารถให้บริการหักบัญชีเงินฝากของผู้ถือหน่วยลงทุนได้ เมื่อธนาคารเจ้าของบัญชีเงินฝากดังกล่าวข้างต้นแจ้งให้ความยินยอมหักเงินจากบัญชีเงินฝากของผู้ถือหน่วยลงทุนมายังบริษัทจัดการ และบริษัทจัดการได้แจ้งเริ่มให้บริการหักบัญชีเงินฝากแก่ผู้ถือหน่วยลงทุนทราบ โดยวิธีอื่นใดตามความเหมาะสมแล้วเท่านั้น

ผู้ถือหน่วยลงทุนสามารถติดต่อบริษัทจัดการหรือผู้สนับสนุนการขายหรือรับซื้อคืน เพื่อขอใช้บริการสั่งซื้อหน่วยลงทุนเป็นประจำ ตามวันที่ที่ผู้ถือหน่วยลงทุนกำหนดไว้ ด้วยการให้บริษัทจัดการหักเงินจากบัญชีเงินฝากข้างต้น โดยกรอก “คำขอใช้บริการหักเงินจากบัญชีเงินฝากเพื่อซื้อหน่วยลงทุนกองทุนเปิดแบบถัวเฉลี่ย” หรือคำขออื่นในทำนองเดียวกัน ซึ่งการให้บริษัทจัดการหักเงินจากบัญชีเงินฝากของผู้ถือหน่วยลงทุนจะมีผลใช้บังคับทันที และให้คงมีผลใช้บังคับต่อไปจนกว่าผู้ถือหน่วยลงทุนจะเพิกถอนคำสั่ง โดยกรอก “คำขอยกเลิกบริการหักเงินจากบัญชีเงินฝากเพื่อซื้อหน่วยลงทุนกองทุนเปิดแบบถัวเฉลี่ย” หรือคำขออื่นในทำนองเดียวกัน และแจ้งให้บริษัทจัดการหรือผู้สนับสนุนการขายหรือรับซื้อคืนทราบล่วงหน้าก่อนวันที่จะมีการหักบัญชี

กรณีผู้ถือหน่วยลงทุนมี "หนังสือขอยกเลิกหักเงินจากบัญชีเงินฝาก" หรือคำขออื่นในทำนองเดียวกันมายัง บริษัทจัดการหรือผู้สนับสนุนการขายหรือรับซื้อคืน จะมีผลให้ "คำสั่งซื้อ" ตลอดจน "คำสั่งรอดำเนินการเพื่อซื้อ หน่วยลงทุน" ถูกยกเลิกทันที

ผู้ถือหน่วยลงทุนต้องระบุชื่อกองทุน และจำนวนเงินที่ต้องการสั่งซื้อซึ่งจะต้องไม่ต่ำกว่ามูลค่าขั้นต่ำของการ สั่งซื้อ บริษัทจัดการจะหักเงินจากบัญชีเงินฝากของผู้สั่งซื้อและโอนเข้าบัญชีของซื้อหน่วยลงทุน เพื่อซื้อหน่วย ลงทุนตามเงื่อนไขที่ได้ระบุไว้ใน "คำสั่งซื้อ" หรือ "คำขอใช้บริการหักเงินจากบัญชีเงินฝากเพื่อซื้อหน่วยลงทุน กองทุนเปิดแบบถัวเฉลี่ย" หรือคำขออื่นในทำนองเดียวกัน ในราคาขายหน่วยลงทุนที่คำนวณได้ ณ สิ้นวันทำ การซื้อขาย ซึ่งจะใช้มูลค่าหน่วยลงทุนที่คำนวณได้เมื่อสิ้นวันทำการซื้อขายหน่วยลงทุนวันนั้นเป็นเกณฑ์ในการ คำนวณ และราคาขายหน่วยลงทุนดังกล่าวเป็นราคาที่รับรองโดยผู้ดูแลผลประโยชน์แล้ว

การหักบัญชีเงินฝากดังกล่าวจะอยู่ภายใต้เงื่อนไข ดังนี้

1. กรณีวันที่กำหนดหักเงินบัญชีเงินฝากตรงกับวันหยุดทำการหรือวันหยุดทำการซื้อขาย บริษัทจัดการจะหัก เงินจากบัญชีเงินฝาก เพื่อซื้อหน่วยลงทุนในวันทำการหรือวันทำการซื้อขายถัดไป
2. กรณีวันที่กำหนดหักเงินจากบัญชีเงินฝากไม่มีในเดือนนั้น เช่น วันที่ 31 แต่ในเดือนนั้นมี 30 วัน บริษัทจัดการ จะหักเงินจากบัญชีเงินฝาก เพื่อซื้อหน่วยลงทุนในวันทำการหรือวันทำการซื้อขายสุดท้ายของเดือนนั้น
3. กรณีวันที่กำหนดหักเงินจากบัญชีเงินฝากเป็นวันสุดท้ายของเดือนและตรงกับวันหยุด เช่น วันที่ 31 ธันวาคม บริษัทจัดการจะหักเงินจากบัญชีเงินฝาก เพื่อซื้อหน่วยลงทุนในวันทำการหรือวันทำการซื้อขาย สุดท้ายของเดือนนั้น

ทั้งนี้ รายการที่หักบัญชีเงินฝากเพื่อซื้อหน่วยลงทุนดังกล่าวจะปรากฏอยู่ในสมุดบัญชีเงินฝาก เมื่อผู้ถือหน่วย ลงทุนนำสมุดบัญชีเงินฝากไปบันทึกรายการให้เป็นปัจจุบัน

กรณีที่ผู้ถือหน่วยลงทุนนำเช็ค ดราฟท์ ตัวแลกเงิน หรือมีการส่งคำสั่งหักบัญชีธนาคารเพื่อฝากเข้าบัญชีเงิน ฝากที่ยังไม่สามารถเรียกเก็บเงินได้ในวันที่มีการหักบัญชี บริษัทจัดการจะไม่ดำเนินการหักบัญชีเพื่อซื้อหน่วย ลงทุน บริษัทจัดการจะหักเงินจากบัญชีเงินฝากของผู้ถือหน่วยลงทุนที่มีเงินครบตามที่ระบุไว้เพื่อซื้อหน่วยลงทุน หากเงินในบัญชีเงินฝากของผู้สั่งซื้อ ในงวดใดมีไม่เพียงพอที่บริษัทจัดการจะหักบัญชีเพื่อซื้อหน่วยลงทุน บริษัท จัดการจะไม่หักเงินในบัญชีเงินฝากในงวดนั้นๆ และจะทำการหักบัญชีเงินฝากเพื่อซื้อหน่วยลงทุนในงวดถัดไป และจะไม่หักบัญชีเงินฝากย้อนหลัง สำหรับงวดที่บัญชีเงินฝากมีเงินไม่เพียงพอที่จะหักซื้อหน่วยลงทุน

ในกรณีที่ผู้ถือหน่วยลงทุนประสงค์จะซื้อหน่วยลงทุนมากกว่า 1 กองทุน และเงินในบัญชีเงินฝากมีไม่เพียงพอที่จะซื้อหน่วยลงทุนในลำดับแรกให้ครบตามที่ผู้ถือหน่วยลงทุนระบุไว้ บริษัทจัดการจะไม่หักบัญชีเพื่อซื้อ หน่วยลงทุนในลำดับนั้น และจะหักเงินในบัญชีเงินฝากเพื่อซื้อหน่วยลงทุนในลำดับถัดไปจนครบตามที่ผู้ถือ หน่วยลงทุนระบุไว้แต่ไม่ต่ำกว่าข้อกำหนดในการซื้อหน่วยลงทุนขั้นต่ำของแต่ละกองทุน

ในกรณีที่ผู้ถือหน่วยลงทุนต้องการแก้ไข "คำขอใช้บริการหักเงินจากบัญชีเงินฝากเพื่อซื้อหน่วยลงทุนกองทุน เปิดแบบถัวเฉลี่ย" หรือคำขออื่นในทำนองเดียวกัน ให้ผู้ถือหน่วยลงทุนกรอก "คำขอเปลี่ยนแปลงข้อมูลการใช้ บริการหักเงินจากบัญชีเงินฝากเพื่อซื้อหน่วยลงทุนกองทุนเปิดแบบถัวเฉลี่ย" หรือคำขออื่นในทำนองเดียวกัน และแจ้งให้บริษัทจัดการหรือผู้สนับสนุนการขายหรือรับซื้อคืนทราบล่วงหน้าก่อนวันที่จะมีการหักบัญชี

บริษัทจัดการจะถือหลักฐานที่ปรากฏอยู่กับบริษัทจัดการหรือผู้สนับสนุนการขายหรือรับซื้อคืนเป็นหลักฐานใน การทำรายงานที่สมบูรณ์ และใช้อ้างอิงได้

ผู้สั่งซื้อจะไม่สามารถเพิกถอน หรือขอคืนเงินค่าซื้อหน่วยลงทุนจากรายการสั่งซื้อที่บริษัทจัดการได้ทำการหัก เงินจากบัญชีเงินฝากของผู้สั่งซื้อเรียบร้อยแล้ว ไม่ว่าในกรณีใดๆ ทั้งสิ้น

(1.3) กรณีขอใช้บริการหักบัญชีเงินฝากผ่านระบบอินเทอร์เน็ต (Internet)

ผู้ถือหน่วยลงทุนสามารถติดต่อผู้สนับสนุนการขายหรือรับซื้อคืนที่เป็น บมจ.ธนาคารกรุงเทพ ผ่านระบบ อินเทอร์เน็ต เพื่อขอใช้บริการหักบัญชีเงินฝาก บมจ.ธนาคารกรุงเทพ โดยผู้ถือหน่วยลงทุนต้องปฏิบัติตาม เงื่อนไขที่ระบุไว้ในการขอใช้บริการดังกล่าว

(2) การสั่งซื้อผ่านบริษัทจัดการหรือผู้สนับสนุนการขายหรือรับซื้อคืนอื่น

(2.1) กรณีขอใช้บริการหักบัญชีเงินฝากธนาคาร เพื่อสั่งซื้อหน่วยลงทุน

ผู้ถือหน่วยลงทุนสามารถติดต่อบริษัทจัดการหรือผู้สนับสนุนการขายหรือรับซื้อคืน เพื่อขอใช้บริการหักบัญชีเงิน ฝาก บมจ.ธนาคารกรุงเทพ บมจ.ธนาคารกสิกรไทย บมจ.ธนาคารกรุงไทย บมจ.ธนาคารทหารไทยชนชาติ บมจ.ธนาคารไทยพาณิชย์ และ บมจ.ธนาคารกรุงศรีอยุธยา หรือธนาคารพาณิชย์อื่นใดที่บริษัทจัดการจะ ประกาศให้บริการเพิ่มเติมผ่านทางเว็บไซต์ของบริษัทที่ www.bblam.co.th หรือแจ้งโดยวิธีอื่นใดตามความ เหมาะสม โดยกรอก "หนังสือขอให้หักบัญชีเงินฝาก" หรือคำขออื่นในทำนองเดียวกัน ซึ่งการสมัครใช้บริการ หักเงินจากบัญชีเงินฝากของผู้ถือหน่วยลงทุนจะมีผลใช้บังคับทันที และให้คงมีผลใช้บังคับต่อไปจนกว่าผู้ถือ หน่วยลงทุนจะเพิกถอนคำสั่ง โดยกรอก "คำขอยกเลิกหักเงินจากบัญชีเงินฝาก" หรือคำขออื่นในทำนอง เดียวกัน และแจ้งให้บริษัทจัดการหรือผู้สนับสนุนการขายหรือรับซื้อคืนทราบล่วงหน้าไม่น้อยกว่า 30 วันก่อน วันที่จะมีการหักบัญชี ทั้งนี้ ค่าธรรมเนียมการใช้บริการหักบัญชีเงินฝาก เป็นไปตามที่ธนาคารเจ้าของบัญชีเงิน ฝากกำหนด

บริษัทจัดการจะสามารถให้บริการหักบัญชีเงินฝากของผู้ถือหน่วยลงทุนได้ เมื่อธนาคารเจ้าของบัญชีเงินฝากดังกล่าวข้างต้นแจ้งให้ความยินยอมหักเงินจากบัญชีเงินฝากของผู้ถือหน่วยลงทุนมายังบริษัทจัดการ และบริษัทจัดการได้แจ้งเริ่มให้บริการหักบัญชีเงินฝากแก่ผู้ถือหน่วยลงทุนทราบ โดยวิธีอื่นใดตามความเหมาะสมแล้วเท่านั้น

ผู้ถือหน่วยลงทุนสามารถติดต่อบริษัทจัดการหรือผู้สนับสนุนการขายหรือรับซื้อคืน เพื่อขอใช้บริการสั่งซื้อหน่วยลงทุนเป็นประจำตามวันที่ที่ผู้ถือหน่วยลงทุนกำหนดไว้ ด้วยการให้บริษัทจัดการหักเงินจากบัญชีเงินฝากข้างต้น โดยกรอก “คำขอใช้บริการหักเงินจากบัญชีเงินฝากเพื่อซื้อหน่วยลงทุนกองทุนเปิดแบบถัวเฉลี่ย” หรือคำขออื่นในทำนองเดียวกัน ซึ่งการให้บริษัทจัดการหักเงินจากบัญชีเงินฝากของผู้ถือหน่วยลงทุนจะมีผลใช้บังคับทันที และให้คงมีผลใช้บังคับต่อไปจนกว่าผู้ถือหน่วยลงทุนจะเพิกถอนคำสั่ง โดยกรอก “คำขอยกเลิกบริการหักเงินจากบัญชีเงินฝากเพื่อซื้อหน่วยลงทุนกองทุนเปิดแบบถัวเฉลี่ย” หรือคำขออื่นในทำนองเดียวกัน และแจ้งให้บริษัทจัดการหรือผู้สนับสนุนการขายหรือรับซื้อคืนทราบล่วงหน้าก่อนวันที่จะมีการหักบัญชี

กรณีผู้ถือหน่วยลงทุน มี “หนังสือขอยกเลิกหักเงินจากบัญชีเงินฝาก” หรือคำขออื่นในทำนองเดียวกันมายังบริษัทจัดการหรือผู้สนับสนุนการขายหรือรับซื้อคืน จะมีผลให้ “คำสั่งซื้อ” ตลอดจน “คำสั่งรอดำเนินการเพื่อซื้อหน่วยลงทุน” ถูกยกเลิกทันที

ผู้ถือหน่วยลงทุนต้องระบุชื่อกองทุน และจำนวนเงินที่ต้องการสั่งซื้อซึ่งจะต้องไม่ต่ำกว่ามูลค่าขั้นต่ำของการสั่งซื้อ บริษัทจัดการจะหักเงินจากบัญชีเงินฝากของผู้สั่งซื้อและโอนเข้าบัญชีของซื้อหน่วยลงทุน เพื่อซื้อหน่วยลงทุนตามเงื่อนไขที่ระบุไว้ใน “คำสั่งซื้อ” หรือ “คำขอใช้บริการหักเงินจากบัญชีเงินฝากเพื่อซื้อหน่วยลงทุนกองทุนเปิดแบบถัวเฉลี่ย” หรือคำขออื่นในทำนองเดียวกัน ในราคาขายหน่วยลงทุนที่คำนวณได้ ณ สิ้นวันทำการซื้อขาย ซึ่งจะใช้มูลค่าหน่วยลงทุนที่คำนวณได้เมื่อสิ้นวันทำการซื้อขายหน่วยลงทุนวันนั้นเป็นเกณฑ์ในการคำนวณ และราคาขายหน่วยลงทุนดังกล่าวเป็นราคาที่รับรองโดยผู้ดูแลผลประโยชน์แล้ว

การหักบัญชีเงินฝากดังกล่าวจะอยู่ภายใต้เงื่อนไข ดังนี้

1. กรณีวันที่กำหนดหักเงินบัญชีเงินฝากตรงกับวันหยุดทำการหรือวันหยุดทำการซื้อขาย บริษัทจัดการจะหักเงินจากบัญชีเงินฝาก เพื่อซื้อหน่วยลงทุนในวันทำการหรือวันทำการซื้อขายถัดไป
2. กรณีวันที่กำหนดหักเงินจากบัญชีเงินฝากไม่มีในเดือนนั้น เช่น วันที่ 31 แต่ในเดือนนั้นมี 30 วันบริษัทจัดการจะหักเงินจากบัญชีเงินฝาก เพื่อซื้อหน่วยลงทุนในวันทำการหรือวันทำการซื้อขายสุดท้ายของเดือนนั้น
3. กรณีวันที่กำหนดหักเงินจากบัญชีเงินฝากเป็นวันสุดท้ายของเดือนและตรงกับวันหยุด เช่น วันที่ 31 ธันวาคม บริษัทจัดการจะหักเงินจากบัญชีเงินฝาก เพื่อซื้อหน่วยลงทุนในวันทำการหรือวันทำการซื้อขายสุดท้ายของเดือนนั้น

ทั้งนี้ รายการที่หักบัญชีเงินฝากเพื่อซื้อหน่วยลงทุนดังกล่าวจะปรากฏอยู่ในสมุดบัญชีเงินฝาก เมื่อผู้ถือหน่วยลงทุนนำสมุดบัญชีเงินฝากไปบันทึกรายการให้เป็นปัจจุบัน

กรณีที่ผู้ถือหน่วยลงทุนนำเช็ค ดราฟท์ ตัวแลกเงิน หรือมีการส่งคำสั่งหักบัญชีธนาคารเพื่อฝากเข้าบัญชีเงินฝากที่ยังไม่สามารถเรียกเก็บเงินได้ในวันที่มีการหักบัญชี บริษัทจัดการจะไม่ดำเนินการหักบัญชีเพื่อซื้อหน่วยลงทุน บริษัทจัดการจะหักเงินจากบัญชีเงินฝากของผู้ถือหน่วยลงทุนที่มีเงินครบตามที่ระบุไว้เพื่อซื้อหน่วยลงทุน หากเงินในบัญชีเงินฝากของผู้สั่งซื้อในงวดใดมีไม่เพียงพอที่บริษัทจัดการจะหักบัญชีเพื่อซื้อหน่วยลงทุน บริษัทจัดการจะไม่หักเงินในบัญชีเงินฝากในงวดนั้นๆ และจะทำการหักบัญชีเงินฝากเพื่อซื้อหน่วยลงทุนในงวดถัดไป และจะไม่หักบัญชีเงินฝากย้อนหลังสำหรับงวดที่บัญชีเงินฝากมีเงินไม่เพียงพอที่จะหักซื้อหน่วยลงทุน

ในกรณีที่ผู้ถือหน่วยลงทุนประสงค์จะซื้อหน่วยลงทุนมากกว่า 1 กองทุน และเงินในบัญชีเงินฝากมีไม่เพียงพอที่จะซื้อหน่วยลงทุนในลำดับแรกให้ครบตามที่ผู้ถือหน่วยลงทุนระบุไว้ บริษัทจัดการจะไม่หักบัญชีเพื่อซื้อหน่วยลงทุนในลำดับนั้น และจะหักเงินในบัญชีเงินฝากเพื่อซื้อหน่วยลงทุนในลำดับถัดไปจนครบตามที่ผู้ถือหน่วยลงทุนระบุไว้แต่ไม่ต่ำกว่าข้อกำหนดในการซื้อหน่วยลงทุนขั้นต่ำของแต่ละกองทุน

ในกรณีที่ผู้ถือหน่วยลงทุนต้องการแก้ไข “คำขอใช้บริการหักเงินจากบัญชีเงินฝากเพื่อซื้อหน่วยลงทุนกองทุนเปิดแบบถัวเฉลี่ย” หรือคำขออื่นในทำนองเดียวกัน ให้ผู้ถือหน่วยลงทุนกรอก “คำขอเปลี่ยนแปลงข้อมูลการใช้บริการหักเงินจากบัญชีเงินฝากเพื่อซื้อหน่วยลงทุนกองทุนเปิดแบบถัวเฉลี่ย” หรือคำขออื่นในทำนองเดียวกัน และแจ้งให้บริษัทจัดการหรือผู้สนับสนุนการขายหรือรับซื้อคืนทราบล่วงหน้าก่อนวันที่จะมีการหักบัญชี

บริษัทจัดการจะถือหลักฐานที่ปรากฏอยู่กับบริษัทจัดการหรือผู้สนับสนุนการขายหรือรับซื้อคืนเป็นหลักฐานในการทำรายงานที่สมบูรณ์ และใช้อ้างอิงได้

ผู้สั่งซื้อจะไม่สามารถเพิกถอน หรือขอคืนเงินค่าซื้อหน่วยลงทุนจากรายการสั่งซื้อที่บริษัทจัดการได้ทำการหักเงินจากบัญชีเงินฝากของผู้สั่งซื้อเรียบร้อยแล้ว ไม่ว่าในกรณีใดๆ ทั้งสิ้น

(2.2) กรณีขอใช้บริการหักบัญชีเงินฝากผ่านระบบอินเทอร์เน็ต (Internet)

ผู้ถือหน่วยลงทุนสามารถติดต่อเพื่อขอใช้บริการหักบัญชีเงินฝาก ผ่านเครือข่ายอินเทอร์เน็ต ด้วยบริการ Mobile Application ของบริษัทจัดการ โดยผู้ถือหน่วยลงทุนต้องปฏิบัติตามเงื่อนไขที่ระบุไว้ในการขอใช้บริการดังกล่าว

บริษัทจัดการอาจแก้ไข เพิ่มเติม เปลี่ยนแปลง วิธีการและหรืออื่นใดเกี่ยวกับวิธีการหักบัญชีเงินฝากเพื่อซื้อหน่วยลงทุนได้ รวมถึงอนาคตผู้สนับสนุนการขายหรือรับซื้อคืนอื่นที่มีการแต่งตั้งเพิ่มเติมจะเปิดรับคำสั่งซื้อผ่านการหักบัญชีเงินฝากให้สามารถทำได้ โดยบริษัทจัดการจะแจ้งให้ประชาชนทราบผ่านทางเว็บไซต์ของบริษัทที่ www.bblam.co.th หรือแจ้งโดยวิธีอื่นใดตามความเหมาะสม

4. ระบบอินเทอร์เน็ต (Internet)

(1) บริการบัวหลวง ไอแบงก์กิ้ง (Bualuang iBanking)

ผู้ถือหน่วยลงทุนอาจเลือกสั่งซื้อหน่วยลงทุนผ่านเครือข่ายอินเทอร์เน็ตได้ด้วยบริการ บัวหลวง ไอแบงก์กิ้ง โดยผู้ถือหน่วยลงทุนจะต้องระบุเลขที่ผู้ถือหน่วยลงทุน และลงนามในคำขอใช้บริการ และปฏิบัติตามเงื่อนไขที่ระบุไว้ในคำขอใช้บริการดังกล่าว และเมื่อได้รับรหัสผู้ใช้ (User Name) และรหัสผ่าน (Password) สำหรับใช้บริการดังกล่าวแล้ว สามารถสั่งซื้อหน่วยลงทุนผ่านเว็บไซต์ของธนาคาร หรืออื่นๆ ได้ที่ www.bangkokbank.com หรือเว็บไซต์อื่นที่อาจมีการเปลี่ยนแปลงหรือเพิ่มเติมในอนาคต

ในกรณีผู้สั่งซื้อประสงค์สั่งซื้อหน่วยลงทุนผ่านเครือข่ายอินเทอร์เน็ตด้วยบริการบัวหลวง ไอแบงก์กิ้ง ให้ผู้สั่งซื้อปฏิบัติตามขั้นตอนการทำรายการสั่งซื้อ โดยผู้สั่งซื้อต้องปฏิบัติตามขั้นตอนการสั่งซื้อหน่วยลงทุน

การสั่งซื้อหน่วยลงทุน ผ่านเครือข่ายอินเทอร์เน็ตด้วยบริการบัวหลวง ไอแบงก์กิ้ง ผู้ถือหน่วยลงทุนจะต้องสั่งซื้อครั้งละไม่ต่ำกว่ามูลค่าขั้นต่ำของการสั่งซื้อ และสามารถสั่งซื้อได้ครั้งละไม่เกิน 10,000,000 บาท หรือมูลค่าอื่นที่บริษัทจัดการแจ้งในอนาคต ซึ่งจะประกาศให้ทราบทางเว็บไซต์ของบริษัทจัดการ โดยไม่จำกัดจำนวนครั้งต่อวัน

เมื่อผู้ถือหน่วยลงทุนทำการสั่งซื้อหน่วยลงทุนผ่านเครือข่ายอินเทอร์เน็ตด้วยบริการบัวหลวง ไอแบงก์กิ้ง ผู้สนับสนุนการขายหรือรับซื้อคืนจะหักเงินตามจำนวนที่สั่งซื้อทันทีจากบัญชีเงินฝากของผู้สั่งซื้อหรือตัดเงินจากบัตรเครดิตหรือบัตรเดบิต หรือบัตรอื่นใด (ถ้ามี) ในวันที่สั่งซื้อ

อนึ่ง ในการชำระค่าหน่วยลงทุน หากมีใช้กรณีที่ผู้ซื้อหน่วยลงทุนขายคืนหน่วยลงทุนของกองทุนอื่นเพื่อซื้อหน่วยลงทุนของกองทุนนี้ ผู้ซื้อหน่วยลงทุนต้องชำระด้วยเงินเต็มจำนวน จะหักกลบลบหนี้กับบริษัทจัดการไม่ได้ ผู้สั่งซื้อที่ได้ชำระเงินค่าซื้อหน่วยลงทุนแล้ว จะเพิกถอนคำสั่งซื้อหน่วยลงทุนและขอคืนเงินค่าซื้อหน่วยลงทุนไม่ได้

คำสั่งซื้อหน่วยลงทุนผ่านเครือข่ายอินเทอร์เน็ตด้วยบริการบัวหลวง ไอแบงก์กิ้ง จะสมบูรณ์ต่อเมื่อผู้สั่งซื้อได้ทำการสั่งซื้อและบริษัทจัดการได้รับเงินค่าสั่งซื้อหน่วยลงทุน และบริษัทจัดการสามารถจัดสรรหน่วยลงทุนโดยผู้สั่งซื้อหน่วยลงทุนจะไม่สามารถยกเลิกคำสั่งซื้อหน่วยลงทุนนั้นได้

อย่างไรก็ตาม หากมีข้อขัดข้องของระบบเครือข่ายอินเทอร์เน็ตจนเป็นเหตุให้บริษัทจัดการไม่สามารถรับเงินค่าสั่งซื้อหน่วยลงทุนดังกล่าวและไม่สามารถจัดสรรหน่วยลงทุนได้ ให้ถือว่ายังไม่มีการทำการรายการการสั่งซื้อหน่วยลงทุนผ่านอินเทอร์เน็ตนั้น

บริษัทจัดการถือว่าผู้ถือหน่วยลงทุนที่ตกลงใช้บริการซื้อขายหน่วยลงทุนผ่านเครือข่ายอินเทอร์เน็ตด้วยบริการบัวหลวง ไอแบงก์กิ้ง ยอมรับและผูกพันตามเงื่อนไขและวิธีการที่กำหนดไว้ในคำขอใช้บริการ และหรือที่จะแก้ไขเพิ่มเติมเปลี่ยนแปลงต่อไปในภายหน้า ซึ่งรวมถึงการยอมรับความเสี่ยงใดๆ ที่อาจเกิดขึ้นอันเนื่องมาจากความขัดข้องของระบบ

(2) บริการโมบายแบงก์กิ้ง จากธนาคารกรุงเทพ (Bangkok Bank Mobile Banking) :

ผู้ถือหน่วยลงทุนอาจเลือกสั่งซื้อหน่วยลงทุนผ่านเครือข่ายอินเทอร์เน็ตได้ด้วยบริการโมบายแบงก์กิ้ง จากธนาคารกรุงเทพ (“โมบายแบงก์กิ้ง”) โดยผู้ถือหน่วยลงทุนจะต้องระบุเลขที่ผู้ถือหน่วยลงทุน และลงนามในคำขอใช้บริการ และปฏิบัติตามเงื่อนไขที่ระบุไว้ในคำขอใช้บริการดังกล่าว และเมื่อได้รับรหัสผู้ใช้ (User Name) และรหัสผ่าน (Password) สำหรับใช้บริการดังกล่าวแล้ว สามารถสั่งซื้อหน่วยลงทุนผ่านทาง Mobile Application บนระบบปฏิบัติการ iOS ของ iPhone/iPad หรือระบบปฏิบัติการ Android หรือ WAP หรือระบบปฏิบัติการอื่นที่อาจมีการเปลี่ยนแปลงหรือเพิ่มเติมในอนาคต

ในกรณีผู้สั่งซื้อประสงค์สั่งซื้อหน่วยลงทุนผ่านเครือข่ายอินเทอร์เน็ตด้วยบริการโมบายแบงก์กิ้ง ให้ผู้สั่งซื้อปฏิบัติตามขั้นตอนการทำรายการสั่งซื้อ โดยผู้สั่งซื้อต้องปฏิบัติตามขั้นตอนการสั่งซื้อหน่วยลงทุน

การสั่งซื้อหน่วยลงทุน ผ่านเครือข่ายอินเทอร์เน็ตด้วยบริการโมบายแบงก์กิ้ง ผู้ถือหน่วยลงทุนจะต้องสั่งซื้อครั้งละไม่ต่ำกว่ามูลค่าขั้นต่ำของการสั่งซื้อ และสามารถสั่งซื้อได้ครั้งละไม่เกิน 10,000,000 บาท หรือมูลค่าอื่นที่บริษัทจัดการแจ้งในอนาคต ซึ่งจะประกาศให้ทราบทางเว็บไซต์ของบริษัทจัดการ โดยไม่จำกัดจำนวนครั้งต่อวัน

เมื่อผู้ถือหน่วยลงทุนทำการสั่งซื้อหน่วยลงทุนผ่านเครือข่ายอินเทอร์เน็ตด้วยบริการโมบายแบงก์กิ้ง ผู้สนับสนุนการขายหรือรับซื้อคืนจะหักเงินตามจำนวนที่สั่งซื้อหรือตัดเงินจากบัตรเครดิตหรือบัตรเดบิต หรือบัตรอื่นใด (ถ้ามี) ในวันที่สั่งซื้อ

อนึ่ง ในการชำระค่าหน่วยลงทุน หากมีใช้กรณีที่ผู้ซื้อหน่วยลงทุนขายคืนหน่วยลงทุนของกองทุนอื่นเพื่อซื้อหน่วยลงทุนของกองทุนนี้ ผู้ซื้อหน่วยลงทุนต้องชำระด้วยเงินเต็มจำนวน จะหักกลบลบหนี้กับบริษัทจัดการไม่ได้ ผู้สั่งซื้อที่ได้ชำระเงินค่าซื้อหน่วยลงทุนแล้ว จะเพิกถอนคำสั่งซื้อหน่วยลงทุนและขอคืนเงินค่าซื้อหน่วยลงทุนไม่ได้

คำสั่งซื้อหน่วยลงทุนผ่านเครือข่ายอินเทอร์เน็ตด้วยบริการโมบายแบงก์กิ้ง จะสมบูรณ์ต่อเมื่อผู้สั่งซื้อได้ทำการสั่งซื้อและบริษัทจัดการได้รับเงินค่าสั่งซื้อหน่วยลงทุน และบริษัทจัดการสามารถจัดสรรหน่วยลงทุน โดยผู้สั่งซื้อหน่วยลงทุนจะไม่สามารถยกเลิกคำสั่งซื้อหน่วยลงทุนนั้นได้

อย่างไรก็ตาม หากมีข้อขัดข้องของระบบเครือข่ายอินเทอร์เน็ตจนเป็นเหตุให้บริษัทจัดการไม่สามารถรับเงินค่าสั่งซื้อหน่วยลงทุนดังกล่าวและไม่สามารถจัดสรรหน่วยลงทุนได้ ให้ถือว่ายังไม่มีการทำการรายการการสั่งซื้อหน่วยลงทุนผ่านอินเทอร์เน็ตนั้น

บริษัทจัดการถือว่าผู้ถือหน่วยลงทุนที่ตกลงใช้บริการซื้อขายหน่วยลงทุนผ่านเครือข่ายอินเทอร์เน็ตด้วยบริการโมบายแบงก์กิ้งฯ ยอมรับและผูกพันตามเงื่อนไขและวิธีการที่กำหนดไว้ในคำขอใช้บริการ และหรือที่จะแก้ไขเพิ่มเติมเปลี่ยนแปลงต่อไปในภายหน้า ซึ่งรวมถึงการยอมรับความเสี่ยงใดๆ ที่อาจเกิดขึ้นอันเนื่องมาจากความขัดข้องของระบบ

(3) บริการ BF Fund Trading :

ผู้ถือหน่วยลงทุนอาจเลือกสั่งซื้อหน่วยลงทุนผ่านเครือข่ายอินเทอร์เน็ต ด้วยบริการ Mobile Application ของบริษัทจัดการ โดยผู้ถือหน่วยลงทุนต้องปฏิบัติตามเงื่อนไขที่ระบุไว้ในคำขอใช้บริการดังกล่าว

ทั้งนี้ บริษัทจัดการอาจแก้ไข เพิ่มเติม เปลี่ยนแปลง วิธีการและหรือกำหนดเวลารับคำสั่งซื้อผ่านระบบอินเทอร์เน็ต และหากอนาคตสามารถใช้บริการนี้โดยผ่านผู้สนับสนุนการขายหรือรับซื้อคืนอื่นได้ โดยบริษัทจัดการจะแจ้งให้ประชาชนทราบผ่านทางเว็บไซต์ของบริษัทที่ www.bblam.co.th หรือผ่านช่องทางอื่นใดตามความเหมาะสม

บริษัทจัดการ และ/หรือผู้สนับสนุนการขายหรือรับซื้อคืนหน่วยลงทุน อาจเพิ่มเติมช่องทางการทำรายการซื้อขายหน่วยลงทุนอื่นใดที่จะมีขึ้นในอนาคต ซึ่งจะปฏิบัติให้เป็นไปตามหลักเกณฑ์และเงื่อนไขที่เกี่ยวข้องตามที่สำนักงาน ก.ล.ด.ประกาศกำหนด เพื่ออำนวยความสะดวกต่อผู้ลงทุน โดยบริษัทจัดการจะแจ้งให้ผู้ลงทุนทราบล่วงหน้า ผ่านทางเว็บไซต์ที่ www.bblam.co.th หรือผ่านช่องทางอื่นที่เหมาะสม

การชำระเงินคำสั่งซื้อหน่วยลงทุน

1. กรณีสั่งซื้อผ่านผู้สนับสนุนการขายหรือรับซื้อคืนที่เป็น บมจ.ธนาคารกรุงเทพ

- (ก) ผู้สั่งซื้อสามารถชำระเงินคำสั่งซื้อหน่วยลงทุนเป็นเงินสด คำสั่งหักบัญชีเงินฝาก บมจ.ธนาคารกรุงเทพ เช็ค ดราฟท์ ตัวแลกเงิน หรือวิธีอื่นใด ที่สามารถเรียกเก็บเงินได้ในเขตหักบัญชีเดียวกับสำนักงานที่รับคำสั่งซื้อเท่านั้น โดยจะต้องลงวันที่ที่สั่งซื้อและขีดคร่อมเฉพาะสั่งจ่ายในนาม "บัญชีของซื้อหน่วยลงทุนกองทุนเปิดบัวหลวงหุ้นเวียดนาม เพื่อการออม" ซึ่งเป็นบัญชีเงินฝากของ บมจ.ธนาคารกรุงเทพ หรือบัญชีเงินฝากของธนาคารอื่นใด (ถ้ามี) หรือบัญชีของซื้ออื่นใดที่อาจเพิ่มเติมหรือเปลี่ยนแปลงได้ในอนาคต ทั้งนี้ หากมีผลประโยชน์ใดเกิดขึ้นเนื่องจากบัญชีของซื้อดังกล่าว บริษัทจัดการจะดำเนินการให้เป็นประโยชน์ของกองทุน

ในกรณีที่ผู้สั่งซื้อชำระเงินคำสั่งซื้อหน่วยลงทุนเป็นเช็ค ดราฟท์ หรือตัวแลกเงินภายหลังกำหนดเวลารับฝากเช็คเพื่อเรียกเก็บเงินภายในวันเดียวกันของแต่ละสำนักงานสาขาที่สั่งซื้อ บริษัทจัดการจะถือว่าผู้สั่งซื้อทำการสั่งซื้อหน่วยลงทุนในวันทำการซื้อขายถัดไปในราคาขายหน่วยลงทุนที่คำนวณได้ ณ สิ้นวันทำการซื้อขายถัดไปนั้น สำหรับกรณีที่เช็ค ดราฟท์ หรือตัวแลกเงินดังกล่าวไม่สามารถเรียกเก็บเงินได้ในวันที่สั่งซื้อไม่ว่าด้วยเหตุใด บริษัทจัดการอาจยกเลิกคำสั่งซื้อดังกล่าว

- (ข) ผู้สั่งซื้อสามารถชำระเงินคำสั่งซื้อหน่วยลงทุนด้วยบัตรเครดิต หรือบัตรเดบิต หรือบัตรอื่นใดของ บมจ.ธนาคารกรุงเทพ หรือของสถาบันการเงินอื่นใดที่บริษัทจัดการกำหนดอนุญาต โดยการตัดเงินจากบัตรเครดิต หรือบัตรเดบิต หรือบัตรอื่นใด (ถ้ามี) ในวันที่ที่สั่งซื้อ ทั้งนี้ บริษัทจัดการจะแจ้งระยะเวลาหรือเงื่อนไขอื่นใด ตามที่บริษัทจัดการจะกำหนด ให้ผู้ลงทุนทราบผ่านทางเว็บไซต์ที่ www.bblam.co.th หรือช่องทางอื่นที่เหมาะสม

อนึ่ง การชำระเงินด้วยบัตรดังกล่าวข้างต้น ในกรณีที่บริษัทจัดการมิได้รับเงินค่าจองซื้อหน่วยลงทุนจากการชำระด้วยบัตรดังกล่าว หรือจากธนาคารที่ผู้สั่งซื้อใช้บัญชีบัตรเครดิตหรือบัตรเดบิต หรือบัตรอื่นใด ภายในวันทำการถัดจากวันที่ที่สั่งซื้อหน่วยลงทุน บริษัทจัดการจะปฏิเสธการสั่งซื้อหน่วยลงทุนดังกล่าว

อย่างไรก็ตาม ก่อนเปิดให้บริการรับชำระคำสั่งซื้อหน่วยลงทุนด้วยบัตรเครดิต หรือบัตรเดบิต หรือบัตรอื่นใด บริษัทจัดการจะแจ้งให้ผู้ลงทุนทราบผ่านทางเว็บไซต์ที่ www.bblam.co.th หรือช่องทางอื่นที่เหมาะสม การชำระด้วยบัตรเครดิต หรือบัตรเดบิต หรือบัตรอื่นใด (ถ้ามี) จะไม่มีการสะสมคะแนน เว้นแต่ธนาคารจะกำหนดอนุญาตเป็นอย่างอื่น

ทั้งนี้ บริษัทจัดการอาจแก้ไขเพิ่มเติม ยกเลิก เปลี่ยนแปลง วิธีการ วันเวลา ในการรับชำระด้วยบัตรเครดิต หรือบัตรเดบิต หรือบัตรอื่นใด (ถ้ามี) ดังกล่าวข้างต้น โดยบริษัทจัดการจะแจ้งให้ผู้ลงทุนทราบผ่านทางเว็บไซต์ที่ www.bblam.co.th หรือผ่านช่องทางอื่นใดตามความเหมาะสม

- (ค) ผู้สั่งซื้อสามารถชำระเงินคำสั่งซื้อหน่วยลงทุนด้วยการหักเงินจากบัญชีเงินฝากของธนาคาร ต่อไปนี้

- บมจ.ธนาคารกรุงไทย
- บมจ.ธนาคารกรุงไทย
- บมจ.ธนาคารทหารไทยชนชาติ
- บมจ.ธนาคารไทยพาณิชย์
- บมจ.ธนาคารกรุงศรีอยุธยา

หรือธนาคารพาณิชย์อื่นใดที่บริษัทจัดการจะประกาศให้บริการเพิ่มเติมผ่านทางเว็บไซต์ของบริษัทที่ www.bblam.co.th หรือแจ้งโดยวิธีอื่นใดตามความเหมาะสม

ผู้สั่งซื้อที่ประสงค์จะใช้บริการนี้ สามารถติดต่อผู้สนับสนุนการขายหรือรับซื้อคืน เพื่อขอใช้บริการโดยกรอก "หนังสือขอให้หักบัญชีเงินฝาก" หรือคำขออื่นในทำนองเดียวกัน ซึ่งการสมัครใช้บริการหักเงินจากบัญชีเงินฝากของผู้สั่งซื้อจะมีผลใช้บังคับทันที และให้คงมีผลใช้บังคับต่อไปจนกว่าผู้สั่งซื้อจะเพิกถอนคำสั่ง โดยกรอก "คำขอยกเลิกหักเงินจากบัญชีเงินฝาก" หรือคำขออื่นในทำนองเดียวกัน และแจ้งให้ผู้สนับสนุนการขายหรือรับซื้อคืนทราบล่วงหน้าไม่น้อยกว่า 30 วัน ก่อนวันที่จะมีการหักบัญชี ทั้งนี้ ค่าธรรมเนียมการใช้บริการหักบัญชีเงินฝากเป็นไปตามที่ธนาคารเจ้าของบัญชีเงินฝากกำหนด

บริษัทจัดการจะสามารถให้บริการหักบัญชีเงินฝากของผู้สั่งซื้อ ได้เมื่อธนาคารเจ้าของบัญชีเงินฝากดังกล่าวข้างต้น แจ้งให้ความยินยอมหักเงินจากบัญชีเงินฝากของผู้สั่งซื้อมายังบริษัทจัดการ และบริษัทจัดการได้แจ้งเริ่มให้บริการหักบัญชีเงินฝากแก่ผู้สั่งซื้อทราบ โดยวิธีอื่นใดตามความเหมาะสมแล้วเท่านั้น

ผู้สั่งซื้อต้องระบุชื่อกองทุน และจำนวนเงินที่ต้องการสั่งซื้อซึ่งจะต้องไม่ต่ำกว่ามูลค่าขั้นต่ำของการสั่งซื้อ บริษัทจัดการจะหักเงินจากบัญชีเงินฝากของผู้สั่งซื้อและโอนเข้าบัญชีของชื่อหน่วยลงทุน เพื่อซื้อหน่วยลงทุนตามเงื่อนไขที่ได้ระบุไว้ใน "คำสั่งซื้อ" หรือคำขออื่นในทำนองเดียวกัน ในราคาขายหน่วยลงทุนที่คำนวณได้ ณ สิ้นวันทำการซื้อขาย ซึ่งจะใช้มูลค่าหน่วยลงทุนที่คำนวณได้เมื่อสิ้นวันทำการซื้อขายหน่วยลงทุนวันนั้นเป็นเกณฑ์ในการคำนวณ และราคาขายหน่วยลงทุนดังกล่าวเป็นราคาที่รับรองโดยผู้ดูแลผลประโยชน์แล้ว

บริษัทจัดการจะหักเงินจากบัญชีเงินฝากที่มีเงินครบตามที่ระบุไว้ใน "คำสั่งซื้อ" หรือคำขออื่นในทำนองเดียวกัน เพื่อซื้อหน่วยลงทุน หากเงินในบัญชีเงินฝากของผู้สั่งซื้อไม่มีเพียงพอที่บริษัทจัดการจะหักบัญชีเพื่อซื้อหน่วยลงทุน บริษัทจัดการจะไม่หักเงินในบัญชีเงินฝากและขอสงวนสิทธิ์ที่จะปฏิเสธการสั่งซื้อหน่วยลงทุนดังกล่าว

กรณีผู้สั่งซื้อมี "หนังสือขอยกเลิกหักเงินจากบัญชีเงินฝาก" หรือคำขออื่นในทำนองเดียวกันมายังบริษัทจัดการหรือผู้สนับสนุนการขายหรือรับซื้อคืน จะมีผลให้ "คำสั่งซื้อ" ตลอดจน "คำสั่งรอดำเนินการเพื่อซื้อหน่วยลงทุน" ถูกยกเลิกทันที

อย่างไรก็ตาม การรับชำระเงินกรณีสั่งซื้อหน่วยลงทุนผ่านผู้สนับสนุนการขายหรือรับซื้อคืนที่เป็น บมจ.ธนาคารกรุงเทพ นั้น บริษัทจัดการอาจแก้ไขเพิ่มเติม ยกเลิก เปลี่ยนแปลงได้ โดยบริษัทจัดการจะแจ้งให้ผู้ลงทุนทราบผ่านทางเว็บไซต์ที่ www.bblam.co.th หรือผ่านช่องทางอื่นใดตามความเหมาะสม

2. กรณีสั่งซื้อผ่านบริษัทจัดการหรือผู้สนับสนุนการขายหรือรับซื้อคืนอื่น

(ก) ผู้สั่งซื้อสามารถชำระเงินค่าซื้อหน่วยลงทุนเป็นเงินสด เช็ค ดราฟท์ ตัวแลกเงิน หรือวิธีอื่นใด ที่สามารถเรียกเก็บเงินได้ในเขตหักบัญชีเดียวกับสำนักงานที่รับคำสั่งซื้อเท่านั้น โดยจะต้องลงวันที่ที่สั่งซื้อและขีดคร่อมเฉพาะสั่งจ่ายในนาม "บัญชีของชื่อหน่วยลงทุนของ บลจ.บัวหลวง" ซึ่งเป็นบัญชีเงินฝากของ บมจ.ธนาคารกรุงเทพ หรือบัญชีเงินฝากของธนาคารอื่นใด (ถ้ามี) หรือบัญชีของชื่ออื่นใดที่อาจเพิ่มเติมหรือเปลี่ยนแปลงได้ในอนาคตที่บริษัทจัดการและหรือผู้สนับสนุนการขายหรือรับซื้อคืนเป็นผู้เปิดบัญชีของชื่อหน่วยลงทุน เพื่อรับชำระค่าซื้อหน่วยลงทุน ทั้งนี้ หากมีผลประโยชน์ใดเกิดขึ้นเนื่องจากบัญชีของชื่อดังกล่าว บริษัทจัดการจะดำเนินการให้เป็นประโยชน์ของกองทุน

กรณีที่ผู้สนับสนุนการขายหรือรับซื้อคืนเป็นผู้เปิดบัญชีของชื่อหน่วยลงทุนเพื่อรับชำระค่าซื้อหน่วยลงทุน ผู้สนับสนุนการขายหรือรับซื้อคืนจะนำเงินคำสั่งซื้อหน่วยลงทุนดังกล่าวเข้าบัญชีของชื่อหน่วยลงทุนที่บริษัทจัดการกำหนด

บริษัทจัดการขอสงวนสิทธิ์ที่จะปรับปรุงเปลี่ยนแปลงข้อมูลเกี่ยวกับบัญชีรับชำระค่าซื้อหน่วยลงทุนดังกล่าว โดยไม่ขัดกับประกาศคณะกรรมการ ก.ล.ด. หรือประกาศสำนักงาน ก.ล.ด. และได้รับความเห็นชอบจากผู้ดูแลผลประโยชน์แล้ว ทั้งนี้ บริษัทจัดการจะแจ้งให้ผู้ลงทุนทราบผ่านทางเว็บไซต์ที่ www.bblam.co.th หรือผ่านช่องทางอื่นใดตามความเหมาะสม

ในกรณีที่ผู้สั่งซื้อชำระเงินค่าซื้อหน่วยลงทุนเป็นเช็ค ดราฟท์ หรือตัวแลกเงินภายหลังจากกำหนดเวลารับฝากเช็คเพื่อเรียกเก็บเงินภายในวันเดียวกันของแต่ละสำนักงานสาขาที่สั่งซื้อ บริษัทจัดการจะถือว่าผู้สั่งซื้อทำการสั่งซื้อหน่วยลงทุนในวันทำการซื้อขายถัดไปในราคาขายหน่วยลงทุนที่คำนวณได้ ณ สิ้นวันทำการซื้อขายถัดไปนั้น หรือสำหรับในกรณีที่เช็ค ดราฟท์ หรือตัวแลกเงินดังกล่าวไม่สามารถเรียกเก็บเงินได้ในวันที่สั่งซื้อไม่ว่าด้วยเหตุใด บริษัทจัดการจะยกเลิกคำสั่งซื้อดังกล่าว

(ข) ผู้สั่งซื้อสามารถชำระเงินค่าซื้อหน่วยลงทุนด้วยบัตรเครดิต หรือบัตรเดบิต หรือบัตรอื่นใดของ บมจ.ธนาคารกรุงเทพ หรือของสถาบันการเงินอื่นใดที่บริษัทจัดการกำหนดอนุญาต โดยการตัดเงินจากบัตรเครดิต หรือบัตรเดบิต หรือบัตรอื่นใด (ถ้ามี) ในวันที่ที่สั่งซื้อ ทั้งนี้ บริษัทจัดการจะแจ้งระยะเวลาหรือเงื่อนไขอื่นใด ตามที่บริษัทจัดการจะกำหนด ให้ผู้ลงทุนทราบผ่านทางเว็บไซต์ที่ www.bblam.co.th หรือช่องทางอื่นที่เหมาะสม

อนึ่ง การชำระเงินด้วยบัตรดังกล่าวข้างต้น ในกรณีที่บริษัทจัดการมิได้รับเงินค่าจองซื้อหน่วยลงทุนจากการชำระด้วยบัตรดังกล่าว หรือจากธนาคารที่ผู้สั่งซื้อใช้บัญชีบัตรเครดิต หรือบัตรเดบิต หรือบัตรอื่นใด ภายในวันทำการถัดจากวันที่ที่สั่งซื้อหน่วยลงทุน บริษัทจัดการจะปฏิเสธการสั่งซื้อหน่วยลงทุนดังกล่าว

อย่างไรก็ตาม ก่อนเปิดให้บริการรับชำระคำสั่งซื้อหน่วยลงทุนด้วยบัตรเครดิต หรือบัตรเดบิต หรือบัตรอื่นใด บริษัทจัดการจะแจ้งให้ผู้ลงทุนทราบผ่านทางเว็บไซต์ที่ www.bblam.co.th หรือช่องทางอื่นที่เหมาะสม การชำระด้วยบัตรเครดิต หรือบัตรเดบิต หรือบัตรอื่นใด (ถ้ามี) จะไม่มีการสะสมคะแนน เว้นแต่ธนาคารจะกำหนดอนุญาตเป็นอย่างอื่น

ทั้งนี้ บริษัทจัดการอาจแก้ไขเพิ่มเติม ยกเลิก เปลี่ยนแปลง วิธีการ วันเวลา ในการรับชำระด้วยบัตรเครดิต หรือบัตรเดบิต หรือบัตรอื่นใด (ถ้ามี) ดังกล่าวข้างต้น โดยบริษัทจัดการจะแจ้งให้ผู้ลงทุนทราบผ่านทางเว็บไซต์ที่ www.bblam.co.th หรือผ่านช่องทางอื่นใดตามความเหมาะสม

(ค) ผู้สั่งซื้อสามารถชำระเงินค่าซื้อหน่วยลงทุนด้วยการหักเงินจากบัญชีเงินฝากของธนาคาร ต่อไปนี้

- บมจ.ธนาคารกรุงเทพ
- บมจ.ธนาคารกสิกรไทย
- บมจ.ธนาคารกรุงไทย
- บมจ.ธนาคารทหารไทยธนชาต
- บมจ.ธนาคารไทยพาณิชย์
- บมจ.ธนาคารกรุงศรีอยุธยา

หรือธนาคารพาณิชย์อื่นใดที่บริษัทจัดการจะประกาศให้บริการเพิ่มเติมผ่านทางเว็บไซต์ของบริษัทที่ www.bblam.co.th หรือแจ้งโดยวิธีอื่นใดตามความเหมาะสม

ผู้สั่งซื้อที่ประสงค์จะใช้บริการนี้ สามารถติดต่อบริษัทจัดการหรือผู้สนับสนุนการขายหรือรับซื้อคืน เพื่อขอใช้บริการโดยกรอก “หนังสือขอให้หักบัญชีเงินฝาก” หรือคำขออื่นในทำนองเดียวกัน ซึ่งการสมัครใช้บริการหักเงินจากบัญชีเงินฝากของผู้สั่งซื้อจะมีผลใช้บังคับทันที และให้คงมีผลใช้บังคับต่อไปจนกว่าผู้สั่งซื้อจะเพิกถอนคำสั่ง โดยกรอก “คำขอยกเลิกหักเงินจากบัญชีเงินฝาก” หรือคำขออื่นในทำนองเดียวกัน และแจ้งให้บริษัทจัดการหรือผู้สนับสนุนการขายหรือรับซื้อคืนทราบล่วงหน้าไม่น้อยกว่า 30 วันก่อนวันที่จะมีการหักบัญชี ทั้งนี้ ค่าธรรมเนียมการใช้บริการหักบัญชีเงินฝาก เป็นไปตามที่ธนาคารเจ้าของบัญชีเงินฝากกำหนด

บริษัทจัดการจะสามารถให้บริการหักบัญชีเงินฝากของผู้สั่งซื้อ ได้เมื่อธนาคารเจ้าของบัญชีเงินฝากดังกล่าวข้างต้น แจ้งให้ความยินยอมหักเงินจากบัญชีเงินฝากของผู้สั่งซื้อมายังบริษัทจัดการ และบริษัทจัดการได้แจ้งเริ่มให้บริการหักบัญชีเงินฝากแก่ผู้สั่งซื้อทราบ โดยวิธีอื่นใดตามความเหมาะสมแล้วเท่านั้น

ผู้สั่งซื้อต้องระบุชื่อกองทุน และจำนวนเงินที่ต้องการสั่งซื้อซึ่งจะต้องไม่ต่ำกว่ามูลค่าขั้นต่ำของการสั่งซื้อ บริษัทจัดการจะหักเงินจากบัญชีเงินฝากของผู้สั่งซื้อและโอนเข้าบัญชีของซื้อหน่วยลงทุน เพื่อซื้อหน่วยลงทุนตามเงื่อนไขที่ได้ระบุไว้ใน “คำสั่งซื้อ” หรือคำขออื่นในทำนองเดียวกัน ในราคาขายหน่วยลงทุนที่คำนวณได้ ณ สิ้นวันทำการซื้อขาย ซึ่งจะใช้มูลค่าหน่วยลงทุนที่คำนวณได้เมื่อสิ้นวันทำการซื้อขายหน่วยลงทุนวันนั้นเป็นเกณฑ์ในการคำนวณ และราคาขายหน่วยลงทุนดังกล่าวเป็นราคาที่รับรองโดยผู้ดูแลผลประโยชน์แล้ว

บริษัทจัดการจะหักเงินจากบัญชีเงินฝากที่มีเงินครบตามที่ระบุไว้ใน “คำสั่งซื้อ” หรือคำขออื่นในทำนองเดียวกัน เพื่อซื้อหน่วยลงทุน หากเงินในบัญชีเงินฝากของผู้สั่งซื้อมีไม่เพียงพอที่บริษัทจัดการจะหักบัญชีเพื่อซื้อหน่วยลงทุน บริษัทจัดการจะไม่หักเงินในบัญชีเงินฝากและขอสงวนสิทธิที่จะปฏิเสธการสั่งซื้อหน่วยลงทุนดังกล่าว

กรณีผู้สั่งซื้อมี “หนังสือขอยกเลิกหักเงินจากบัญชีเงินฝาก” หรือคำขออื่นในทำนองเดียวกันมายังบริษัทจัดการหรือผู้สนับสนุนการขายหรือรับซื้อคืน จะมีผลให้ “คำสั่งซื้อ” ตลอดจน “คำสั่งรอดำเนินการเพื่อซื้อหน่วยลงทุน” ถูกยกเลิกทันที

อย่างไรก็ตาม การรับชำระเงินกรณีสั่งซื้อหน่วยลงทุนผ่านบริษัทจัดการ หรือผู้สนับสนุนการขายหรือรับซื้อคืนอื่นนั้น บริษัทจัดการอาจแก้ไขเพิ่มเติม ยกเลิก เปลี่ยนแปลงได้ โดยบริษัทจัดการจะแจ้งให้ผู้ลงทุนทราบผ่านทางเว็บไซต์ที่ www.bblam.co.th หรือผ่านช่องทางอื่นใดตามความเหมาะสม

3. กรณีสั่งซื้อโดยหักบัญชีเงินฝากแบบถัวเฉลี่ย

ผู้สั่งซื้อหรือผู้ถือหน่วยลงทุน จะถูกหักเงินจากบัญชีเงินฝาก บมจ.ธนาคารกรุงเทพ หรือธนาคารพาณิชย์อื่นใดที่ผู้ซื้อหรือผู้ถือหน่วยลงทุนระบุไว้ในคำขอใช้บริการ ด้วยจำนวนเงินที่เท่ากันในแต่ละครั้ง

4. กรณีสั่งซื้อผ่านระบบอินเทอร์เน็ต (Internet)

(ก) ผู้สั่งซื้อจะถูกหักเงินตามจำนวนที่สั่งซื้อทันทีจากบัญชีเงินฝากของผู้สั่งซื้อที่ได้ระบุไว้ในคำขอใช้บริการ หากเงินในบัญชีไม่เพียงพอ ผู้สนับสนุนการขายหรือรับซื้อคืนจะยกเลิกคำสั่งซื้อหน่วยลงทุนนั้นโดยไม่หักเงินจากบัญชีเงินฝากของผู้สั่งซื้อนั้น ซึ่งผู้สั่งซื้ออาจทำการสั่งซื้อหน่วยลงทุนใหม่ได้ถ้าต้องการ

(ข) ผู้สั่งซื้อสามารถชำระเงินค่าซื้อหน่วยลงทุนด้วยบัตรเครดิต หรือบัตรเดบิต หรือบัตรอื่นใดของ บมจ.ธนาคารกรุงเทพ หรือของสถาบันการเงินอื่นใดที่บริษัทจัดการกำหนดอนุญาต โดยการตัดเงินจากบัตรเครดิต หรือบัตรเดบิต หรือบัตรอื่นใด (ถ้ามี) ในวันที่สั่งซื้อ

ทั้งนี้ บริษัทจัดการขอสงวนสิทธิที่จะรับชำระค่าซื้อหน่วยลงทุนผ่านเครือข่ายอินเทอร์เน็ต ด้วยบัตรเครดิต หรือบัตรเดบิต หรือบัตรอื่นใด (ถ้ามี) ภายในช่วงระยะเวลาหรือภายใต้เงื่อนไขอื่นใด ตามที่บริษัทจัดการจะกำหนด โดยบริษัทจัดการจะแจ้งให้ผู้ลงทุนทราบผ่านทางเว็บไซต์ที่ www.bblam.co.th หรือช่องทางอื่นที่เหมาะสม

อนึ่ง การชำระเงินด้วยบัตรดังกล่าวในกรณีที่บริษัทจัดการมิได้รับเงินค่าจองซื้อหน่วยลงทุนจากการชำระด้วยบัตรดังกล่าว หรือจากธนาคารที่ผู้สั่งซื้อใช้บัญชีบัตรเครดิต หรือบัตรเดบิต หรือบัตรอื่นใด (ถ้ามี) ภายในวันทำการถัดจากวันที่สั่งซื้อหน่วยลงทุนบริษัทจัดการขอสงวนสิทธิที่จะปฏิเสธการสั่งซื้อหน่วยลงทุนดังกล่าว

อย่างไรก็ตาม ก่อนเปิดให้บริการรับชำระคำสั่งซื้อหน่วยลงทุนด้วยบัตรเครดิต หรือบัตรเดบิต หรือบัตรอื่นใด (ถ้ามี) บริษัทจัดการจะแจ้งให้ผู้ลงทุนทราบผ่านทางเว็บไซต์ที่ www.bblam.co.th หรือช่องทางอื่นที่เหมาะสม

การชำระด้วยบัตรดังกล่าว จะไม่มีการสะสมคะแนนบัตรเครดิต เว้นแต่ธนาคารจะกำหนดอนุญาตเป็นอย่างอื่น

ทั้งนี้ บริษัทจัดการขอสงวนสิทธิในการแก้ไขเพิ่มเติม ยกเลิก เปลี่ยนแปลง วิธีการ ระยะเวลา ในการรับชำระด้วยบัตรเครดิต หรือบัตรเดบิต หรือบัตรอื่นใด (ถ้ามี) โดยไม่ถือเป็นการแก้ไขเพิ่มเติมโครงการ โดยบริษัทจัดการจะแจ้งให้ผู้ลงทุนทราบผ่านทางเว็บไซต์ที่ www.bblam.co.th หรือผ่านช่องทางอื่นใดตามความเหมาะสม

บริษัทจัดการอาจเพิ่มช่องทางหรือวิธีการรับชำระเงินค่าซื้อหน่วยลงทุนเพื่อเป็นการอำนวยความสะดวกให้แก่ผู้ถือหน่วยลงทุนในอนาคต เช่น E-Wallet หรือ Prompt-Pay หรือ Bill Payment เป็นต้น ตามหลักเกณฑ์และเงื่อนไขที่บริษัทจัดการกำหนด โดยถือว่าได้รับความเห็นชอบจากผู้ถือหน่วยลงทุนแล้ว ซึ่งจะคำนึงถึงผลประโยชน์ของผู้ถือหน่วยลงทุนเป็นสำคัญ และจะปฏิบัติให้เป็นไปตามหลักเกณฑ์ที่สำนักงาน ก.ล.ด. ประกาศกำหนด ทั้งนี้ กรณีที่บริษัทจัดการจัดให้มีช่องทางหรือวิธีการรับชำระเงินค่าซื้อหน่วยลงทุนเพิ่มเติม บริษัทจัดการจะแจ้งให้ผู้ลงทุนทราบล่วงหน้า ผ่านทางเว็บไซต์ที่ www.bblam.co.th หรือผ่านช่องทางอื่นที่เหมาะสม

การจัดสรรหน่วยลงทุน

ผู้สั่งซื้อหน่วยลงทุนจะได้รับจัดสรรหน่วยลงทุนตามคำสั่งซื้อหลังจากที่ได้ชำระเงินค่าซื้อหน่วยลงทุนเต็มจำนวน

อย่างไรก็ตาม บริษัทจัดการของสงวนสิทธิในการจัดสรรหน่วยลงทุน ในกรณีที่บริษัทจัดการได้พิจารณาแล้วเห็นว่าการจัดสรรในกรณีดังกล่าวมีผลกระทบต่อการลงทุนของกองทุนหรือผู้ถือหน่วยลงทุน หรือต่อชื่อเสียง หรือต่อความรับผิดชอบทางกฎหมายของบริษัทจัดการโดยไม่ต้องแจ้งให้ผู้สั่งซื้อหน่วยลงทุนทราบล่วงหน้า

การคืนเงินค่าซื้อหน่วยลงทุน

ในกรณีที่ผู้สั่งซื้อไม่ได้รับการจัดสรรหน่วยลงทุน บริษัทจัดการจะดำเนินการคืนเงินส่วนที่ไม่ได้รับการจัดสรรพร้อมดอกเบี้ย (ถ้ามี) ให้แก่ผู้สั่งซื้อ โดยการชำระเป็นการโอนเงินเข้าบัญชี หรือเป็นเช็คขีดคร่อมเฉพาะสั่งจ่ายในนามของผู้สั่งซื้อหน่วยลงทุนตามที่อยู่ที่ผู้สั่งซื้อหน่วยลงทุนระบุไว้ในคำขอเปิดบัญชี ภายใน 15 วันนับจากวันที่บริษัทไม่สามารถจัดสรรหน่วยลงทุน

เงื่อนไขการสั่งซื้อหน่วยลงทุน

บริษัทจัดการจะปฏิเสธ และ/หรือระงับการสั่งซื้อหน่วยลงทุนทั้งหมดหรือบางส่วน ในกรณีใดกรณีหนึ่ง ดังนี้

- (1) กรณีที่เอกสารหรือข้อมูลของบริษัทจัดการได้รับจากผู้สั่งซื้อหน่วยลงทุนไม่ถูกต้องตามความเป็นจริง หรือไม่ครบถ้วน
- (2) กรณีที่บริษัทจัดการเกิดข้อสงสัยว่าการซื้อหน่วยลงทุนของผู้สั่งซื้อหน่วยลงทุนไม่โปร่งใส เช่น อาจเป็นการฟอกเงิน เป็นต้น
- (3) กรณีตามที่บริษัทจัดการเห็นสมควร เช่น ในกรณีที่บริษัทจัดการเห็นว่าคำสั่งซื้อหน่วยลงทุนดังกล่าวอาจก่อให้เกิดปัญหาในการบริหารกองทุนหรือก่อให้เกิดผลเสียหายแก่กองทุน เป็นต้น ทั้งนี้ เพื่อเป็นการรักษาผลประโยชน์ของกองทุน ผู้ถือหน่วยลงทุน และชื่อเสียงหรือความรับผิดชอบทางกฎหมายของบริษัทจัดการเป็นหลัก
- (4) ในบางกรณี บริษัทจัดการอาจปฏิเสธการสั่งซื้อหน่วยลงทุนของผู้ลงทุน หากคำสั่งซื้อดังกล่าวมีผลทำให้ผู้ถือหน่วยลงทุนรายนั้น ถือหน่วยลงทุนมากกว่าร้อยละ 5 ของมูลค่าทรัพย์สินสุทธิของกองทุน

บริษัทจัดการจะปิดรับคำสั่งซื้อหน่วยลงทุนชั่วคราวหรือถาวรตามที่บริษัทจัดการเห็นสมควร ทั้งนี้ บริษัทจัดการจะแจ้งให้ผู้ลงทุนทราบก่อนการใช้สิทธิที่จะปิดรับคำสั่งซื้อหน่วยลงทุนโดยจะปิดประกาศ ณ สำนักงานของบริษัทจัดการ หรือสำนักงานใหญ่ หรือสำนักงานสาขาของผู้สนับสนุนการขายหรือรับซื้อคืน หรือแจ้งให้ผู้ลงทุนทราบผ่านทางเว็บไซต์ที่ www.bblam.co.th หรือผ่านช่องทางอื่นใดตามความเหมาะสม และแจ้งให้สำนักงาน ก.ล.ด. ทราบ

ผู้สั่งซื้อหน่วยลงทุนที่ได้ชำระเงินค่าซื้อหน่วยลงทุนแล้วจะเพิกถอนการสั่งซื้อหน่วยลงทุนและขอคืนเงินค่าซื้อหน่วยลงทุนไม่ได้ การเพิ่มหน่วยลงทุนที่ขายได้แล้วจะทำได้ในวันทำการถัดจากวันที่ทำการซื้อขายหน่วยลงทุนจำนวนนั้น หรือวันที่คำนวณราคาขายหน่วยลงทุนของวันทำการซื้อขายหน่วยลงทุนนั้นได้ แล้วแต่กรณี

วิธีการรับซื้อคืนหน่วยลงทุน

ผู้ถือหน่วยลงทุนสามารถส่งคำสั่งขายคืนหน่วยลงทุนได้ตั้งแต่วันที่ทำการซื้อขายถัดจากวันที่จดทะเบียนกองทรัพย์สินเป็นกองทุนรวมกับสำนักงาน ก.ล.ด. ในราคารับซื้อคืนหน่วยลงทุนที่คำนวณได้ ณ สิ้นวันทำการซื้อขาย โดยผ่านช่องทางดังนี้

- **บริษัทจัดการ และหรือผู้สนับสนุนการขายหรือรับซื้อคืน** ทุกวันทำการซื้อขายของกองทุน ตั้งแต่เวลา 8.30 น. - 14.00 น.
- **ระบบอิเล็กทรอนิกส์** ได้แก่

- Bualuang iBanking ทุกวันทำการซื้อขายของกองทุน ตั้งแต่เวลา 8.30 น. - 14.00 น.
- Bangkok Bank Mobile Banking ทุกวันทำการซื้อขายของกองทุน ตั้งแต่เวลา 8.30 น. - 14.00 น.
- BF Fund Trading ทุกวันตลอด 24 ชั่วโมง

การส่งคำสั่งขายคืนหน่วยลงทุนผ่าน BF Fund Trading ก่อนเวลา 14.00 น. ในวันทำการซื้อขาย จะได้รับราคารับซื้อคืนหน่วยลงทุนที่คำนวณได้ ณ สิ้นวันทำการซื้อขายนั้น และหากเป็นการส่งคำสั่งขายคืนหลังเวลา 14.00 น. ในวันทำการซื้อขาย หรือส่งคำสั่งขายคืนในวันหยุดทำการซื้อขาย จะได้รับราคารับซื้อคืนหน่วยลงทุนที่คำนวณได้ ณ สิ้นวันทำการซื้อขายถัดไป

อนึ่ง ผู้ถือหน่วยลงทุนจะได้รับเงินค่าขายคืนหน่วยลงทุน ภายใน 5 วันทำการนับแต่วันคำนวณมูลค่าทรัพย์สินสุทธิ มูลค่าหน่วยลงทุน ราคาขายและราคารับซื้อคืนหน่วยลงทุนของวันทำการรับซื้อคืนหน่วยลงทุน โดยมีให้นับรวมวันหยุดทำการของผู้ประกอบธุรกิจการจัดการกองทุนต่างประเทศที่มีลักษณะในทำนองเดียวกับธุรกิจการจัดการกองทุนรวม และผู้ประกอบธุรกิจที่เกี่ยวข้องในต่างประเทศซึ่งจะส่งผลกระทบต่ออัตราชำระราคา ด้วยการนำเงินเข้าบัญชีเงินฝากของผู้ถือหน่วยลงทุนที่ระบุไว้ในคำขอเปิดบัญชี หรือเป็นเช็ค บมจ.ธนาคารกรุงเทพ หรือธนาคารอื่นที่อาจเพิ่มเติมในอนาคต สั่งจ่ายในนามผู้ถือหน่วยลงทุน และส่งทางไปรษณีย์ลงทะเบียนให้ท่านตามที่อยู่ที่แจ้งไว้แล้ว

ผู้ถือหน่วยลงทุนสามารถส่งขายคืนหน่วยลงทุนที่บริษัทจัดการ หรือผู้สนับสนุนการขายหรือรับซื้อคืน หรือช่องทางอื่นใดที่บริษัทจัดการจัดให้มีหรือประกาศแจ้งเพิ่มเติมในอนาคต ตามวิธีการที่บริษัทจัดการกำหนด โดยบริษัทจัดการของสงวนสิทธิที่จะแก้ไขเพิ่มช่องทางการซื้อขาย หรือแก้ไขวิธีการส่งขาย หรือแก้ไขอื่นใดที่เกี่ยวข้องกับการส่งขาย ทั้งนี้ เพื่อประโยชน์ของผู้ถือหน่วยลงทุน โดยจะแจ้งให้ผู้ลงทุนทราบผ่านทางเว็บไซต์ที่ www.bblam.co.th หรือผ่านช่องทางอื่นใดตามความเหมาะสม

รายละเอียดช่องทางการรับซื้อคืนหน่วยลงทุน มีดังนี้

1. บริษัทจัดการ

ผู้ถือหน่วยลงทุนสามารถขายคืนหน่วยลงทุนได้ที่บริษัทจัดการ โดยผู้ถือหน่วยลงทุนจะต้องกรอกรายละเอียดในคำสั่งขายคืนหน่วยลงทุนให้ครบถ้วน โดยระบุจำนวนหน่วยลงทุนที่จะขายคืนหรือจำนวนเงินที่ผู้ถือหน่วยลงทุนต้องการได้รับจากการขายคืนหน่วยลงทุน และบริษัทจัดการจะส่งมอบหลักฐานการรับคำสั่งขายคืนหน่วยลงทุนให้แก่ผู้ถือหน่วยลงทุนไว้เป็นหลักฐาน

2. ผู้สนับสนุนการขายหรือรับซื้อคืน

ผู้ถือหน่วยลงทุนสามารถขายคืนหน่วยลงทุนได้ที่ผู้สนับสนุนการขายหรือรับซื้อคืน โดยผู้ถือหน่วยลงทุนจะต้องกรอกรายละเอียดในคำสั่งขายคืนหน่วยลงทุนให้ครบถ้วน โดยระบุจำนวนหน่วยลงทุนที่จะขายคืนหรือจำนวนเงินที่ผู้ถือหน่วยลงทุนต้องการได้รับจากการขายคืนหน่วยลงทุน และผู้สนับสนุนการขายหรือรับซื้อคืนจะส่งมอบหลักฐานการรับคำสั่งขายคืนหน่วยลงทุนให้แก่ผู้ถือหน่วยลงทุนไว้เป็นหลักฐาน

3. ระบบอินเทอร์เน็ต (Internet)

(1) บริการบัวหลวง ไอแบงก์กิ้ง (Bualuang iBanking)

ผู้ถือหน่วยลงทุนอาจเลือกสั่งขายหน่วยลงทุนผ่านเครือข่ายอินเทอร์เน็ตด้วยบริการบัวหลวง ไอแบงก์กิ้ง ได้ โดยผู้ถือหน่วยลงทุนจะต้องปฏิบัติตามเงื่อนไขที่ระบุไว้ในคำขอใช้บริการ และสามารถสั่งขายหน่วยลงทุนผ่านเว็บไซต์ของธนาคารที่ www.bangkokbank.com หรือเว็บไซต์อื่นที่อาจมีการเปลี่ยนแปลงหรือเพิ่มเติมในอนาคต

ในกรณีที่ผู้สั่งขายประสงค์สั่งขายหน่วยลงทุนผ่านเครือข่ายอินเทอร์เน็ตด้วยบริการบัวหลวง ไอแบงก์กิ้ง ให้ผู้สั่งขายปฏิบัติตามขั้นตอนการทำรายการขายจนครบขั้นตอนการสั่งขายหน่วยลงทุนตามที่ระบุไว้

การสั่งขายหน่วยลงทุนผ่านเครือข่ายอินเทอร์เน็ตด้วยบริการบัวหลวง ไอแบงก์กิ้ง สามารถดำเนินการได้ครั้งละไม่เกิน 10,000,000 บาท หรือมูลค่าอื่นที่บริษัทจัดการแจ้งในอนาคต ซึ่งจะประกาศให้ทราบทางเว็บไซต์ของบริษัทจัดการ หรือในกรณีที่สั่งขายหน่วยลงทุน โดยระบุเป็นจำนวนหน่วย ได้ครั้งละไม่เกิน 1,000,000 หน่วย หรือมูลค่าอื่นที่บริษัทจัดการแจ้งในอนาคต ซึ่งจะประกาศให้ทราบทางเว็บไซต์ของบริษัทจัดการ โดยไม่จำกัดจำนวนครั้งต่อวัน

สิทธิของผู้ถือหน่วยลงทุนในการขายคืนหน่วยลงทุน จะเกิดขึ้นหลังจากที่นายทะเบียนได้บันทึกข้อมูลการซื้อขายหน่วยลงทุนของผู้ถือหน่วยลงทุนแล้วเท่านั้น

ในกรณีที่ผู้ถือหน่วยลงทุนระบุจำนวนหน่วยลงทุนที่จะขายคืนหรือจำนวนเงินที่ผู้ถือหน่วยลงทุนต้องการได้รับจากการขายคืนหน่วยลงทุนในคำสั่งขายคืนหน่วยลงทุนมากกว่าจำนวนหน่วยลงทุนหรือมูลค่าหน่วยลงทุนหักด้วยค่าธรรมเนียมการรับซื้อคืนหน่วยลงทุนของผู้ถือหน่วยลงทุนที่ปรากฏในรายการที่บันทึกโดยนายทะเบียนหน่วยลงทุน บริษัทจัดการจะถือว่าผู้ถือหน่วยลงทุนประสงค์จะขายคืนหน่วยลงทุนทั้งหมดเท่าที่ปรากฏอยู่ในรายการที่บันทึกโดยนายทะเบียนหน่วยลงทุนนั้น

ผู้สั่งขายหน่วยลงทุนจะเพิกถอนรายการสั่งขายหน่วยลงทุนผ่านเครือข่ายอินเทอร์เน็ตด้วยบริการบัวหลวง ไอแบงก์กิ้ง ไม่ได้ หากการทำรายการสั่งขายเสร็จสมบูรณ์แล้วไม่ว่ากรณีใดๆ ทั้งสิ้น

อย่างไรก็ตาม หากมีข้อขัดข้องของระบบเครือข่ายอินเทอร์เน็ตจนเป็นเหตุให้บริษัทจัดการไม่สามารถคำสั่งขายหน่วยลงทุนได้ให้ถือว่ายังไม่มีการทำรายการการสั่งขายคืนหน่วยลงทุนผ่านอินเทอร์เน็ตนั้น

บริษัทจัดการถือว่าผู้ถือหน่วยลงทุนที่ตกลงใช้บริการซื้อขายหน่วยลงทุนผ่านเครือข่ายอินเทอร์เน็ตด้วยบริการบัวหลวง ไอแบงก์กิ้ง ยอมรับและผูกพันตามเงื่อนไขและวิธีการที่กำหนดไว้ในคำขอใช้บริการ และหรือที่จะแก้ไขเพิ่มเติมเปลี่ยนแปลงต่อไปในภายหน้า ซึ่งรวมถึงการยอมรับความเสี่ยงใดๆ ที่อาจเกิดขึ้นอันเนื่องมาจากความขัดข้องของระบบ

(2) บริการโมบายแบงก์กิ้ง จากธนาคารกรุงเทพ (Bangkok Bank Mobile Banking)

ผู้ถือหน่วยลงทุนอาจเลือกสั่งขายหน่วยลงทุนผ่านเครือข่ายอินเทอร์เน็ตด้วยบริการโมบายแบงก์กิ้ง จากธนาคารกรุงเทพ ("โมบายแบงก์กิ้ง") โดยผู้ถือหน่วยลงทุนจะต้องระบุเลขที่ผู้ถือหน่วยลงทุน และลงนามในคำขอใช้บริการ และปฏิบัติตามเงื่อนไขที่ระบุไว้ในการขอใช้บริการดังกล่าว และเมื่อได้รับรหัสผู้ใช้ (User Name) และรหัสผ่าน (Password) สำหรับใช้บริการดังกล่าวแล้ว สามารถสั่งขายคืนหน่วยลงทุนผ่านทาง Mobile Application บนระบบปฏิบัติการ iOS ของ iPhone/ iPad หรือระบบปฏิบัติการ Android หรือ WAP หรือระบบปฏิบัติการอื่นที่อาจมีการเปลี่ยนแปลงหรือเพิ่มเติมในอนาคต

ในกรณีที่ผู้สั่งขายประสงค์สั่งขายหน่วยลงทุนผ่านเครือข่ายอินเทอร์เน็ตด้วยบริการโมบายแบงก์กิ้ง ให้ผู้สั่งขายปฏิบัติตามขั้นตอนการทำรายการขายจนครบขั้นตอนการสั่งขายหน่วยลงทุนตามที่ระบุไว้

การสั่งขายหน่วยลงทุนผ่านเครือข่ายอินเทอร์เน็ตด้วยบริการโมบายแบงก์กิ้งฯ สามารถดำเนินการได้ครั้งละไม่เกิน 10,000,000 บาท หรือมูลค่าอื่นที่บริษัทจัดการแจ้งในอนาคต ซึ่งจะประกาศให้ทราบทางเว็บไซต์ของบริษัทจัดการ หรือในกรณีที่สั่งขายหน่วยลงทุน โดยระบุเป็นจำนวนหน่วย ได้ครั้งละไม่เกิน 1,000,000 หน่วย หรือมูลค่าอื่นที่บริษัทจัดการแจ้งในอนาคต ซึ่งจะประกาศให้ทราบทางเว็บไซต์ของบริษัทจัดการ โดยไม่จำกัดจำนวนครั้งต่อวัน

สิทธิของผู้ถือหน่วยลงทุนในการขายคืนหน่วยลงทุน จะเกิดขึ้นหลังจากที่นายทะเบียนได้บันทึกข้อมูลการซื้อขายหน่วยลงทุนของผู้ถือหน่วยลงทุนแล้วเท่านั้น

ในกรณีที่ผู้ถือหน่วยลงทุนระบุจำนวนหน่วยลงทุนที่จะขายคืนหรือจำนวนเงินที่ผู้ถือหน่วยลงทุนต้องการได้รับจากการขายคืนหน่วยลงทุนในคำสั่งขายคืนหน่วยลงทุนมากกว่าจำนวนหน่วยลงทุนหรือมูลค่าหน่วยลงทุนหักด้วยค่าธรรมเนียมการรับซื้อคืนหน่วยลงทุนของผู้ถือหน่วยลงทุนที่ปรากฏในรายการที่บันทึกโดยนายทะเบียนหน่วยลงทุน บริษัทจัดการจะถือว่าผู้ถือหน่วยลงทุนประสงค์จะขายคืนหน่วยลงทุนทั้งหมดเท่าที่ปรากฏอยู่ในรายการที่บันทึกโดยนายทะเบียนหน่วยลงทุนนั้น

ผู้สั่งขายหน่วยลงทุนจะเพิกถอนรายการสั่งขายหน่วยลงทุนผ่านเครือข่ายอินเทอร์เน็ตด้วยบริการโมบายแบงก์กิ้งฯ ไม่ได้ หากการทำรายการสั่งขายเสร็จสมบูรณ์แล้วไม่ว่ากรณีใดๆ ทั้งสิ้น

อย่างไรก็ตาม หากมีข้อขัดข้องของระบบเครือข่ายอินเทอร์เน็ตจนเป็นเหตุให้บริษัทจัดการไม่สามารถคำสั่งขายหน่วยลงทุนได้ให้ถือว่ายังไม่มีการทำรายการการสั่งขายคืนหน่วยลงทุนผ่านอินเทอร์เน็ตนั้น

บริษัทจัดการถือว่าผู้ถือหน่วยลงทุนที่ตกลงใช้บริการซื้อขายหน่วยลงทุนผ่านเครือข่ายอินเทอร์เน็ตด้วยบริการโมบายแบงก์กิ้งฯ ยอมรับและผูกพันตามเงื่อนไขและวิธีการที่กำหนดไว้ในคำขอใช้บริการ และหรือที่จะแก้ไขเพิ่มเติมเปลี่ยนแปลงต่อไปในภายหน้า ซึ่งรวมถึงการยอมรับความเสี่ยงใดๆ ที่อาจเกิดขึ้นอันเนื่องมาจากความขัดข้องของระบบ

(3) บริการ BF Fund Trading

ผู้ถือหน่วยลงทุนอาจเลือกสั่งซื้อหน่วยลงทุนผ่านเครือข่ายอินเทอร์เน็ต ด้วยบริการ Mobile Application ของบริษัทจัดการ โดยผู้ถือหน่วยลงทุนต้องปฏิบัติตามเงื่อนไขที่ระบุไว้ในคำขอใช้บริการดังกล่าว

ทั้งนี้ บริษัทจัดการอาจแก้ไข เพิ่มเติม เปลี่ยนแปลง วิธีการและหรือกำหนดเวลารับคำสั่งขายคืนผ่านระบบอินเทอร์เน็ต และหากอนาคตสามารถใช้บริการนี้โดยผ่านผู้สนับสนุนการขายหรือรับซื้อคืนอื่นได้ บริษัทจัดการจะแจ้งให้ผู้ลงทุนทราบผ่านทางเว็บไซต์ที่ www.bblam.co.th หรือผ่านช่องทางอื่นใดตามความเหมาะสม

บริษัทจัดการ และ/หรือผู้สนับสนุนการขายหรือรับซื้อคืน อาจเพิ่มเติมช่องทางการทำรายการสั่งขายคืนหน่วยลงทุนอื่นใดที่จะมีขึ้นในอนาคต ซึ่งจะปฏิบัติให้เป็นไปตามหลักเกณฑ์และเงื่อนไขที่เกี่ยวข้องตามที่สำนักงาน ก.ล.ด.ประกาศกำหนด เพื่ออำนวยความสะดวกต่อผู้ลงทุน โดยบริษัทจัดการจะแจ้งให้ผู้ลงทุนทราบล่วงหน้า ผ่านทางเว็บไซต์ที่ www.bblam.co.th หรือผ่านช่องทางอื่นที่เหมาะสม

เงื่อนไขการรับซื้อคืนหน่วยลงทุน

ในกรณีที่ผู้ถือหน่วยลงทุนระบุจำนวนหน่วยลงทุนที่จะขายคืน หรือจำนวนเงินที่ผู้ถือหน่วยลงทุนต้องการได้รับจากการขายคืนหน่วยลงทุนในคำสั่งขายคืนหน่วยลงทุนมากกว่าจำนวนหน่วยลงทุนหรือมูลค่าหน่วยลงทุนหักด้วยค่าธรรมเนียมการรับซื้อคืนหน่วยลงทุนของผู้ถือหน่วยลงทุนที่ปรากฏอยู่ในรายการที่บันทึกโดยนายทะเบียนหน่วยลงทุน บริษัทจัดการจะถือว่าผู้ถือหน่วยลงทุนประสงค์จะขายคืนหน่วยลงทุนทั้งหมดเท่าที่ปรากฏอยู่ในรายการที่บันทึกโดยนายทะเบียนหน่วยลงทุนนั้น

อนึ่ง กรณีผู้ถือหน่วยลงทุนทำคำสั่งขายคืนเป็นจำนวนเงิน ผู้ถือหน่วยลงทุนอาจได้รับเงินค่าขายคืนหน่วยลงทุนไม่เท่ากับจำนวนเงินที่ระบุในคำสั่งขายคืนก็ได้

สิทธิของผู้ถือหน่วยลงทุนในการขายคืนหน่วยลงทุนจะเกิดขึ้นหลังจากที่นายทะเบียนได้บันทึกข้อมูลการซื้อหน่วยลงทุนของผู้ถือหน่วยลงทุนแล้วเท่านั้น

ผู้สั่งขายหน่วยลงทุนจะเพิกถอนรายการสั่งขายหน่วยลงทุนไม่ได้ หากการทำรายการสั่งขายเสร็จสมบูรณ์แล้วไม่ว่ากรณีใดๆ ทั้งสิ้น การลดจำนวนหน่วยลงทุนที่รับซื้อคืนจะทำได้ในวันทำการถัดจากวันทำการซื้อขายหน่วยลงทุนจำนวนนั้น หรือวันที่คำนวณราคาขายคืนหน่วยลงทุนของวันทำการซื้อขายหน่วยลงทุนนั้นได้ แล้วแต่กรณี

วิธีการสับเปลี่ยนหน่วยลงทุน

ผู้ถือหน่วยลงทุนสามารถทำรายการสับเปลี่ยนหน่วยลงทุนได้ตั้งแต่วันทำการซื้อขายถัดจากวันที่จดทะเบียนกองทรัพย์สินเป็นกองทุนรวมกับสำนักงาน ก.ล.ด. ดังนี้

1. การสับเปลี่ยนหน่วยลงทุนระหว่างกองทุนรวมเพื่อการออมภายใต้การจัดการของบริษัทจัดการ

- **บริษัทจัดการ และหรือผู้สนับสนุนการขายหรือรับซื้อคืน** ทุกวันทำการซื้อขายของกองทุน กรณีสับเปลี่ยนหน่วยลงทุนเข้า ตั้งแต่เวลา 8.30 น. - 15.30 น. และกรณีสับเปลี่ยนหน่วยลงทุนออก ตั้งแต่เวลา 8.30 น. - 14.00 น.
- **ระบบอิเล็กทรอนิกส์** ได้ที่
 - Bualuang iBanking
 - Bangkok Bank Mobile Banking
 - BF Fund Trading

กรณีสับเปลี่ยนหน่วยลงทุนเข้า

การทำรายการสับเปลี่ยนหน่วยลงทุนเข้าผ่านระบบอิเล็กทรอนิกส์ (ยกเว้น BF Fund Trading) ทุกวันทำการซื้อขายของกองทุน ตั้งแต่เวลา 8.30 น. - 15.30 น.

การทำรายการสับเปลี่ยนหน่วยลงทุนเข้าผ่าน BF Fund Trading ทุกวันตลอด 24 ชั่วโมง ทำรายการก่อนเวลา 15.00 น. ในวันทำการซื้อขาย ให้ถือเป็นการสับเปลี่ยนหน่วยลงทุนในวันทำการซื้อขายนั้น ในราคาขายหรือรับซื้อคืนหน่วยลงทุน ณ สิ้นวันทำการซื้อขาย และหากเป็นการทำรายการสับเปลี่ยนหน่วยลงทุนหลังเวลา 15.00 น. ในวันทำการซื้อขาย หรือทำรายการสับเปลี่ยนหน่วยลงทุนในวันหยุดทำการซื้อขาย ให้ถือเป็นการสับเปลี่ยนหน่วยลงทุนในวันทำการซื้อขายถัดไป ในราคาขายหรือรับซื้อคืนหน่วยลงทุน ณ สิ้นวันทำการถัดไป

กรณีสับเปลี่ยนหน่วยลงทุนออก

การทำรายการสับเปลี่ยนหน่วยลงทุนออกผ่านระบบอิเล็กทรอนิกส์ (ยกเว้น BF Fund Trading) ทุกวันทำการซื้อขายของกองทุน ตั้งแต่เวลา 8.30 น. - 14.00 น.

การทำรายการสับเปลี่ยนหน่วยลงทุนออกผ่าน BF Fund Trading ทุกวันตลอด 24 ชั่วโมง ทำรายการก่อนเวลา 14.00 น. ในวันทำการซื้อขาย ให้ถือเป็นการสับเปลี่ยนหน่วยลงทุนในวันทำการซื้อขายนั้น ในราคาขายหรือรับซื้อคืนหน่วยลงทุน ณ สิ้นวันทำการซื้อขาย และหากเป็นการทำรายการสับเปลี่ยนหน่วยลงทุนหลังเวลา 14.00 น. ในวันทำการซื้อขาย หรือทำรายการสับเปลี่ยนหน่วยลงทุนในวันหยุดทำการซื้อขาย ให้ถือเป็นการสับเปลี่ยนหน่วยลงทุนในวันทำการซื้อขายถัดไป ในราคาขายหรือรับซื้อคืนหน่วยลงทุน ณ สิ้นวันทำการถัดไป

รายละเอียดช่องทางในการสับเปลี่ยนหน่วยลงทุน มีดังนี้

(1) บริษัทจัดการหรือผู้สนับสนุนการขายหรือรับซื้อคืน

- (ก) ผู้ถือหน่วยลงทุนที่ประสงค์จะใช้บริการสับเปลี่ยนหน่วยลงทุน สามารถติดต่อบริษัทจัดการหรือผู้สนับสนุนการขายหรือรับซื้อคืน
- (ข) ผู้ถือหน่วยลงทุนที่ต้องการทำรายการสับเปลี่ยนหน่วยลงทุน กรอกรายละเอียดในคำขอสับเปลี่ยนกองทุนให้ครบถ้วน โดยระบุชื่อกองทุนต้นทาง จำนวนหน่วยที่จะออกจากกองทุนต้นทาง และระบุชื่อกองทุนปลายทางที่ต้องการสับเปลี่ยนหน่วยลงทุน และนำไปยื่นกับบริษัทจัดการหรือผู้สนับสนุนการขายหรือรับซื้อคืน ซึ่งบริษัทจัดการหรือผู้สนับสนุนการขายหรือรับซื้อคืนจะส่งมอบหลักฐานการรับคำขอสับเปลี่ยนกองทุนให้แก่ผู้ถือหน่วยลงทุนไว้เป็นหลักฐาน
อนึ่ง ในระยะแรกการทำรายการคำสั่งสับเปลี่ยนหน่วยลงทุน สามารถทำได้โดยให้ระบุเป็นจำนวนหน่วยเท่านั้น ทั้งนี้บริษัทจัดการอาจเปิดให้บริการรับคำสั่งสับเปลี่ยนหน่วยลงทุนโดยระบุเป็นจำนวนเงินให้สามารถทำได้ โดยบริษัทจัดการจะแจ้งให้ผู้ลงทุนทราบโดยผ่านเว็บไซต์บริษัทที่ www.bbblam.co.th หรือผ่านช่องทางอื่นใดตามความเหมาะสม
- (ค) ผู้ถือหน่วยลงทุนที่ทำรายการคำขอสับเปลี่ยนกองทุนเรียบร้อยแล้ว จะเพิกถอนคำขอสับเปลี่ยนกองทุนไม่ได้ ไม่ว่ากรณีใดๆ ทั้งสิ้น
- (ง) สิทธิของผู้ถือหน่วยลงทุนจะเกิดขึ้นหลังจากที่นายทะเบียนหน่วยลงทุนได้บันทึกข้อมูลการขายคืนหน่วยลงทุนของกองทุนต้นทาง และการสั่งซื้อหน่วยลงทุนของกองทุนปลายทางของผู้ถือหน่วยลงทุนแล้วเท่านั้น ทั้งนี้ บริษัทจัดการจะถือหลักฐานที่ปรากฏอยู่กับบริษัทจัดการและหรือผู้สนับสนุนการขายหรือรับซื้อคืนเป็นหลักฐานในการทำรายการที่สมบูรณ์และใช้อ้างอิงได้
- (จ) ในกรณีที่จำนวนหน่วยลงทุนของผู้ถือหน่วยลงทุนต้องการสับเปลี่ยนหน่วยลงทุนในใบคำขอสับเปลี่ยนหน่วยลงทุนนั้น มากกว่าจำนวนหน่วยลงทุนหรือมูลค่าหน่วยลงทุนของกองทุนต้นทางของผู้ถือหน่วยลงทุนที่ปรากฏอยู่ในรายการที่บันทึกโดยนายทะเบียนหน่วยลงทุน บริษัทจัดการจะถือว่าผู้ถือหน่วยลงทุนประสงค์จะสับเปลี่ยนหน่วยลงทุนทั้งหมดเท่าที่ปรากฏอยู่ในรายการที่บันทึกโดยนายทะเบียนหน่วยลงทุนนั้น
- (ฉ) นายทะเบียนจัดส่งหนังสือรับรองการโอนหน่วยลงทุน และการชำระเงินให้ผู้ถือหน่วยลงทุนและบริษัทจัดการของกองทุนปลายทางภายใน 5 วันทำการนับตั้งแต่วันที่บริษัทจัดการหรือผู้สนับสนุนการขายหรือรับซื้อคืนได้รับคำสั่งสับเปลี่ยนหน่วยลงทุนที่สมบูรณ์ดังกล่าวแล้ว

อย่างไรก็ตาม กรณีหากจำนวนเงินที่คำนวณได้ของกองทุนต้นทาง มีไม่เพียงพอที่จะนำไปซื้อหน่วยลงทุนขั้นต่ำตามข้อกำหนดของกองทุนปลายทาง บริษัทจัดการขอสงวนสิทธิ์ที่จะยกเลิกรายการคำขอสับเปลี่ยนดังกล่าว พร้อมทั้งไม่คืนค่าธรรมเนียมการสับเปลี่ยนหน่วยลงทุน (ถ้ามี) ซึ่งได้เรียกเก็บไว้แล้ว

(2) ระบบอินเตอร์เน็ต (Internet)

- (ก) ผู้ถือหน่วยลงทุนที่ประสงค์จะใช้บริการสับเปลี่ยนการถือหน่วยลงทุนผ่านระบบอินเตอร์เน็ต สามารถทำรายการได้ครั้งละไม่เกิน 1,000,000 หน่วย หรือมูลค่าอื่นที่บริษัทจัดการแจ้งในอนาคต ซึ่งจะประกาศให้ทราบทางเว็บไซต์ของบริษัทจัดการ โดยไม่จำกัดจำนวนครั้งต่อวัน
อนึ่ง ในระยะแรกการทำรายการคำสั่งสับเปลี่ยนหน่วยลงทุน สามารถทำได้โดยให้ระบุเป็นจำนวนหน่วยเท่านั้น ทั้งนี้บริษัทจัดการอาจเปิดให้บริการรับคำสั่งสับเปลี่ยนหน่วยลงทุนโดยระบุเป็นจำนวนเงินให้สามารถทำได้ โดยบริษัทจัดการจะแจ้งให้ผู้ลงทุนทราบโดยผ่านเว็บไซต์บริษัทที่ www.bbblam.co.th หรือผ่านช่องทางอื่นใดตามความเหมาะสม
- (ข) ผู้ถือหน่วยลงทุนที่ต้องการทำรายการสับเปลี่ยนหน่วยลงทุน ต้องปฏิบัติตามขั้นตอนตามที่กำหนด และเอกสารใบบันทึกรายการที่ออกจากเครื่องพิมพ์ของผู้ถือหน่วยลงทุนเป็นเพียงเอกสารบันทึกรายการเท่านั้น ไม่ใช่หลักฐานในการทำรายการอย่างสมบูรณ์
- (ค) ผู้ถือหน่วยลงทุนที่ทำรายการคำขอสับเปลี่ยนกองทุนเรียบร้อยแล้ว จะเพิกถอนคำขอสับเปลี่ยนกองทุนไม่ได้ ไม่ว่ากรณีใดๆ ทั้งสิ้น
- (ง) สิทธิของผู้ถือหน่วยลงทุนจะเกิดขึ้นหลังจากที่นายทะเบียนหน่วยลงทุนได้บันทึกข้อมูลการขายคืนหน่วยลงทุนของกองทุนต้นทาง และการสั่งซื้อหน่วยลงทุนของกองทุนปลายทางของผู้ถือหน่วยลงทุนแล้วเท่านั้น
- (จ) ในกรณีที่จำนวนหน่วยลงทุนของผู้ถือหน่วยลงทุนต้องการสับเปลี่ยนหน่วยลงทุนในใบคำขอสับเปลี่ยนหน่วยลงทุนนั้น มากกว่าจำนวนหน่วยลงทุนหรือมูลค่าหน่วยลงทุนของกองทุนต้นทางของผู้ถือหน่วยลงทุนที่ปรากฏอยู่ในรายการที่บันทึกโดยนายทะเบียนหน่วยลงทุน บริษัทจัดการจะถือว่าผู้ถือหน่วยลงทุนประสงค์จะสับเปลี่ยนหน่วยลงทุนทั้งหมดเท่าที่ปรากฏอยู่ในรายการที่บันทึกโดยนายทะเบียนหน่วยลงทุนนั้น

อย่างไรก็ตาม กรณี หากจำนวนเงินที่คำนวณได้ของกองทุนต้นทาง มีไม่เพียงพอที่จะนำไปซื้อหน่วยลงทุนขั้นต่ำตามข้อกำหนดของกองทุนปลายทาง บริษัทจัดการขอสงวนสิทธิ์ที่จะยกเลิกรายการคำขอสับเปลี่ยนดังกล่าวพร้อมทั้งไม่คืนค่าธรรมเนียมการสับเปลี่ยนหน่วยลงทุน (ถ้ามี) ซึ่งได้เรียกเก็บไว้แล้ว

บริษัทจัดการ และ/หรือผู้สนับสนุนการขายหรือรับซื้อคืน อาจเพิ่มเติมช่องทางการทำรายการสับเปลี่ยนหน่วยลงทุนอื่นใดที่จะมีขึ้นในอนาคต ซึ่งจะปฏิบัติให้เป็นไปตามหลักเกณฑ์และเงื่อนไขที่เกี่ยวข้องตามที่สำนักงาน ก.ล.ด. ประกาศกำหนด เพื่ออำนวยความสะดวกต่อผู้ลงทุน โดยบริษัทจัดการจะแจ้งให้ผู้ลงทุนทราบล่วงหน้าผ่านทางเว็บไซต์ที่ www.bbblam.co.th หรือผ่านช่องทางอื่นใดตามความเหมาะสม

2. การสับเปลี่ยนหน่วยลงทุนระหว่างกองทุนรวมเพื่อการออมภายใต้การจัดการของบริษัทจัดการกับกองทุนรวมเพื่อการออมภายใต้การจัดการของบริษัทจัดการอื่น

กองทุนยังไม่เปิดให้บริการสับเปลี่ยนหน่วยลงทุนกับกองทุนรวมเพื่อการออมภายใต้การจัดการของบริษัทจัดการอื่น ทั้งนี้ ก่อนเปิดให้บริการบริษัทจัดการจะแจ้งให้ผู้ถือหน่วยลงทุนทราบผ่านทางเว็บไซต์ของบริษัทที่ www.bblam.co.th หรือผ่านช่องทางอื่นที่เหมาะสม

(1) กรณีกองทุนภายใต้การจัดการของบริษัทจัดการเป็นกองทุนต้นทาง

ผู้ถือหน่วยลงทุนที่มีความประสงค์จะสับเปลี่ยนหน่วยลงทุนของกองทุนนี้ (กองทุนต้นทาง) ไปยังกองทุนรวมเพื่อการออมที่อยู่ภายใต้การจัดการของบริษัทจัดการอื่น (กองทุนปลายทาง) ให้ผู้ถือหน่วยลงทุนทำได้ดังนี้

1. ติดต่อไปยังบริษัทจัดการและผู้สนับสนุนการขายหรือรับซื้อคืนของกองทุนปลายทางนั้นๆ ก่อน เพื่อกวักใบคำสั่งซื้อเพื่อการสับเปลี่ยนหน่วยลงทุนเข้ากองทุนรวมเพื่อการออมและให้ผู้ถือหน่วยลงทุนนำเสนอใบคำสั่งซื้อดังกล่าวมาติดต่อกับผู้สนับสนุนการขายหรือรับซื้อคืนของกองทุนต้นทาง
2. ผู้ถือหน่วยลงทุนเข้ามาติดต่อผู้สนับสนุนการขายหรือรับซื้อคืนและหรือบริษัทจัดการของกองทุนต้นทาง เพื่อกวักแบบฟอร์ม "คำขอสับเปลี่ยนกองทุนเพื่อการขายหน่วยลงทุนออกจากกองทุนรวมเพื่อการออม" โดยระบุเป็นจำนวนหน่วยลงทุนของกองทุนที่ต้องการสับเปลี่ยนหน่วยลงทุน พร้อมทั้งนำเสนอบัญชีแสดงสิทธิในหน่วยลงทุนและเอกสารอื่นใดที่บริษัทจัดการกำหนด ซึ่งผู้ถือหน่วยลงทุนต้องยื่นสำเนาแบบฟอร์มคำสั่งซื้อเพื่อการสับเปลี่ยนหน่วยลงทุนของกองทุนรวมเพื่อการออมปลายทางให้ผู้สนับสนุนการขายหรือรับซื้อคืนของกองทุนซึ่งเป็นกองทุนต้นทางด้วย เพื่อให้ผู้สนับสนุนการขายหรือรับซื้อคืนจะได้ทำรายการรับคำขอสับเปลี่ยนกองทุน

ทั้งนี้ กรณีที่ผู้ถือหน่วยลงทุนระบุจำนวนหน่วยลงทุนที่ต้องการสับเปลี่ยนมากกว่าจำนวนหน่วยลงทุนหรือมูลค่าหน่วยลงทุนคงเหลือในทะเบียน ผู้ถือหน่วยลงทุนของกองทุนต้นทาง บริษัทจัดการมีสิทธิที่จะรับหรือปฏิเสธคำขอสับเปลี่ยนดังกล่าว

ผู้ถือหน่วยลงทุนที่ได้ทำรายการ "คำขอสับเปลี่ยนกองทุนเพื่อการขายหน่วยลงทุนออกจากกองทุนรวมเพื่อการออม" เรียบร้อยแล้ว จะเพิกถอนคำขอสับเปลี่ยนกองทุนไม่ได้ เว้นแต่บริษัทจัดการเห็นสมควร

3. นายทะเบียนจัดส่งหนังสือรับรองการโอนหน่วยลงทุน และการชำระเงินให้ผู้ถือหน่วยลงทุนและบริษัทจัดการของกองทุนปลายทางภายใน 5 วันทำการนับตั้งแต่วันที่ถัดจากวันที่บริษัทจัดการหรือผู้สนับสนุนการขายหรือรับซื้อคืนได้รับคำสั่งสับเปลี่ยนหน่วยลงทุนที่สมบูรณ์ดังกล่าวแล้ว ทั้งนี้ กรณีบริษัทจัดการยกเลิกคำสั่งสับเปลี่ยนหน่วยลงทุนที่ได้มีคำสั่งไว้แล้ว นายทะเบียนไม่ต้องจัดทำหนังสือรับรองดังกล่าว

(2) กรณีกองทุนภายใต้การจัดการของบริษัทจัดการเป็นกองทุนปลายทาง

ผู้ลงทุนที่ประสงค์จะสับเปลี่ยนหน่วยลงทุนกองทุนรวมเพื่อการออมภายใต้การจัดการของบริษัทจัดการอื่น (กองทุนต้นทาง) มายังกองทุนนี้ (กองทุนปลายทาง) ให้สามารถทำได้โดย

1. ติดต่อผู้สนับสนุนการขายหรือรับซื้อคืนและหรือบริษัทจัดการของกองทุนปลายทางเพื่อกวักแบบฟอร์ม "คำขอสับเปลี่ยนกองทุนเพื่อการซื้อหน่วยลงทุนเข้ากองทุนรวมเพื่อการออม" โดยไม่ต้องระบุจำนวนเงินที่ต้องการสับเปลี่ยน ณ วันที่ยื่นคำสั่งสับเปลี่ยน เนื่องจาก บริษัทจัดการต้องรอเงินเข้าบัญชีของชื่อหน่วยลงทุนกองทุนปลายทางก่อน ทั้งนี้ ผู้สนับสนุนการขายหรือรับซื้อคืนต้องให้สำเนาคำขอสับเปลี่ยนกองทุนเพื่อการซื้อหน่วยลงทุนเข้ากองทุนรวมเพื่อการออม ให้กับผู้ลงทุนนำไปยื่นต่อบริษัทจัดการหรือนายทะเบียนของกองทุนต้นทาง

อนึ่ง หากผู้ลงทุนที่ต้องการทำคำขอสับเปลี่ยนกองทุนเพื่อการซื้อหน่วยลงทุนเข้ากองทุนรวมเพื่อการออมยังไม่เคยเปิดบัญชีของกองทุนดังกล่าว ให้ผู้ถือหน่วยลงทุนเปิดบัญชีของกองทุนปลายทางก่อน

2. ผู้ลงทุนติดต่อบริษัทจัดการหรือผู้สนับสนุนการขายหรือรับซื้อคืนของกองทุนต้นทาง เพื่อทำคำสั่งขายคืนเพื่อสับเปลี่ยนกองทุน โดยผู้ลงทุนต้องนำเสนอคำขอสับเปลี่ยนกองทุนเพื่อการซื้อหน่วยลงทุนเข้ากองทุนรวมเพื่อการออม ตามข้อ 1. ไปยื่นต่อบริษัทจัดการหรือผู้สนับสนุนการขายหรือรับซื้อคืนของกองทุนต้นทาง เพื่อให้บริษัทจัดการของกองทุนต้นทางชำระเงินตามจำนวนที่ลูกค้าขายคืนหน่วยลงทุนเพื่อสับเปลี่ยนกองทุน และจัดส่งให้กับบริษัทจัดการพร้อมสำเนาหนังสือรับรองการโอนหน่วยลงทุนมาให้ด้วย ภายใน 5 วันทำการนับตั้งแต่วันที่ถัดจากวันที่บริษัทจัดการหรือผู้สนับสนุนการขายหรือรับซื้อคืนได้รับคำสั่งสับเปลี่ยนหน่วยลงทุนที่สมบูรณ์ดังกล่าวแล้ว
3. เมื่อบริษัทจัดการได้รับเงินเข้าบัญชีของชื่อตามที่ระบุข้างต้นเรียบร้อยแล้ว จะถือว่าคำขอสับเปลี่ยนฯ มีผลสมบูรณ์ในการสับเปลี่ยนหน่วยลงทุนเพื่อมาซื้อหน่วยลงทุนกองทุนรวมเพื่อการออม จำนวนเงินในการสั่งซื้อต้องไม่น้อยกว่ามูลค่าขั้นต่ำในการสั่งซื้อหน่วยลงทุนครั้งแรกหรือครั้งต่อไป (แล้วแต่กรณี) และหากจำนวนเงินที่คำขอสับเปลี่ยนกองทุนมาซื้อกองทุนปลายทางไม่เข้าเงื่อนไขขั้นต่ำในการซื้อครั้งแรก หรือครั้งต่อไป (แล้วแต่กรณี) บริษัทจัดการของกองทุนปลายทางจะยกเลิกคำสั่งสับเปลี่ยนดังกล่าว และนายทะเบียนจะแจ้งผู้ถือหน่วยลงทุนรับทราบ ทั้งนี้ ค่าธรรมเนียมในการสับเปลี่ยน (ถ้ามี) หากผู้สนับสนุนการขายหรือรับซื้อคืนได้เรียกเก็บไว้แล้ว จะไม่คืนให้กับผู้ถือหน่วยลงทุน
4. นายทะเบียนหน่วยลงทุนจะออกหนังสือรับรองการซื้อให้แก่ผู้ถือหน่วยลงทุน

การกำหนดราคาขายและราคารับซื้อคืนหน่วยลงทุน กรณีสับเปลี่ยนหน่วยลงทุน :

- (ก) กรณีกองทุนต้นทาง : ใช้ราคารับซื้อคืนหน่วยลงทุน ณ สิ้นวันทำการซื้อขาย
- (ข) กรณีกองทุนปลายทาง : ใช้ราคาขายหน่วยลงทุน ณ สิ้นวันทำการซื้อขายที่บริษัทจัดการจะกำหนดขึ้นเป็นการทั่วไป ทั้งนี้ วันทำการซื้อขายดังกล่าวจะต้องไม่เกินวันทำการที่กองทุนได้รับเงินจากกองทุนต้นทาง โดยบริษัทจัดการจะแจ้งให้ผู้ถือหน่วยลงทุนทราบ โดยปิดประกาศที่สำนักงานของบริษัทจัดการและผู้สนับสนุนการขายหรือรับซื้อคืน

ทั้งนี้ ราคาขายหรือรับซื้อคืนหน่วยลงทุนดังกล่าวเป็นราคาที่รับรองโดยผู้ดูแลผลประโยชน์แล้ว

เงื่อนไขการสับเปลี่ยนหน่วยลงทุน

บริษัทจัดการขอสงวนสิทธิในการปิดรับคำสั่งสับเปลี่ยนหน่วยลงทุนเข้า เป็นการชั่วคราวและ/หรือถาวร และปิดรับคำสั่งสับเปลี่ยนหน่วยลงทุนออก เป็นการชั่วคราว รวมถึงขอสงวนสิทธิที่จะปฏิเสธคำสั่งสับเปลี่ยนหน่วยลงทุนใดๆ ในกรณีที่บริษัทจัดการพิจารณาแล้วเห็นว่าการสับเปลี่ยนหน่วยลงทุนดังกล่าวมีผลกระทบต่อการบริหารกองทุนอย่างมีประสิทธิภาพ หรือต่อการลงทุนของกองทุนหรือต่อผู้ถือหน่วยลงทุน หรือต่อชื่อเสียงหรือต่อความรับผิดชอบทางกฎหมายของบริษัทจัดการ โดยจะแจ้งให้ผู้ถือหน่วยลงทุนทราบก่อนการใช้สิทธิที่จะปิดรับคำสั่งสับเปลี่ยนหน่วยลงทุน ผ่านทางเว็บไซต์ของบริษัทที่ www.bblam.co.th หรือผ่านช่องทางอื่นใดตามความเหมาะสม ทั้งนี้ ในกรณีที่ปิดรับคำสั่งสับเปลี่ยนหน่วยลงทุนเข้าถาวร จะแจ้งให้สำนักงาน ก.ล.ด. ทราบ

ในบางกรณี บริษัทจัดการอาจปฏิเสธคำขอสับเปลี่ยนหน่วยลงทุน หากคำขอดังกล่าวจะมีผลให้ผู้ถือหน่วยลงทุนนั้น ถือหน่วยลงทุนมากกว่าร้อยละ 5 ของมูลค่าทรัพย์สินสุทธิของกองทุน

บริษัทจัดการขอสงวนสิทธิในการแก้ไข เพิ่มเติม เปลี่ยนแปลง หลักเกณฑ์ วิธีการ เงื่อนไข และหรือกำหนดเวลารับคำสั่งสับเปลี่ยนหน่วยลงทุนได้ ทั้งนี้ เพื่อประโยชน์ของผู้ลงทุน โดยบริษัทจัดการจะแจ้งให้ผู้ลงทุนทราบผ่านทางเว็บไซต์ของบริษัทที่ www.bblam.co.th หรือผ่านช่องทางอื่นใดตามความเหมาะสม

▪ การรับผลประโยชน์ตอบแทนเนื่องจากการที่กองทุนใช้บริการบุคคลอื่น (Soft dollar/ Soft commission)

บริษัทจัดการอาจรับผลประโยชน์ตอบแทนเพื่อกองทุนจากบุคคลที่เป็นผู้ให้บริการ อันเนื่องมาจากการใช้บริการของบุคคลดังกล่าวในการจัดการกองทุนได้ โดยมีหลักเกณฑ์ดังต่อไปนี้

- (1) ผลประโยชน์ตอบแทนที่รับไว้วันต้องเป็นทรัพย์สินที่มีมูลค่าในทางเศรษฐกิจและต้องเกี่ยวกับบทบาทโดยตรงของความเป็นกองทุนตามกฎหมายว่าด้วยหลักทรัพย์และตลาดหลักทรัพย์และ
- (2) ต้องไม่มีพฤติกรรมที่แสดงให้เห็นว่าบริษัทจัดการใช้บริการของบุคคลนั้นบ่อยครั้งเกินความจำเป็นเพื่อให้กองทุนได้รับประโยชน์จากบุคคลดังกล่าว (churning)

ในการจัดสรรผลประโยชน์ตามวรรคหนึ่งให้แก่กองทุนที่อยู่ภายใต้การบริหารจัดการของบริษัทจัดการ บริษัทจัดการจะกระทำด้วยความเป็นธรรมและคำนึงถึงลักษณะและประเภทหลักทรัพย์ที่อาจมีไว้ได้ของกองทุนนั้น ทั้งนี้ บริษัทจัดการจะไม่รับผลประโยชน์ตอบแทนอันเนื่องมาจากการประกอบธุรกิจเพื่อประโยชน์ของบริษัทจัดการเอง เว้นแต่เป็นการได้รับผลประโยชน์ตามเทศกาลที่เป็นประเพณีนิยม โดยผู้ลงทุนสามารถดูแนวทางปฏิบัติเกี่ยวกับนโยบายการต่อต้านการคอร์รัปชันได้ที่ www.bblam.co.th

▪ ข้อกำหนดเกี่ยวกับ FATCA และกฎหมายภาษีต่างประเทศในลักษณะเดียวกัน

ในปี พ.ศ. 2553 ประเทศสหรัฐอเมริกาได้ออกกฎหมายที่เรียกว่า Foreign Account Tax Compliance Act (ซึ่งต่อไปจะเรียกว่า FATCA) โดยมีผลบังคับใช้วันที่ 1 กรกฎาคม พ.ศ. 2557 กฎหมายฉบับดังกล่าวกำหนดให้สถาบันการเงินที่ไม่ใช่สัญชาติอเมริกันนอกประเทศสหรัฐอเมริกา (Foreign Financial Institution หรือ FFI) รายงานข้อมูลเกี่ยวกับบัญชีของบุคคลที่อยู่ในบังคับต้องเสียภาษีให้กับประเทศสหรัฐอเมริกา (ซึ่งรวมถึงบุคคลธรรมดา/ นิติบุคคล สัญชาติอเมริกัน ผู้ซึ่งมีถิ่นที่อยู่ถาวรในสหรัฐอเมริกา และผู้ซึ่งมีถิ่นที่อยู่ทางภาษีในสหรัฐอเมริกา) ซึ่งเปิดหรือมีไว้กับ FFI นั้น นอกจากนี้ ยังปรากฏด้วยว่าในปัจจุบันมีรัฐบาลในหลายประเทศกำลังดำเนินการออกกฎหมายที่มีข้อกำหนดและหลักเกณฑ์ในลักษณะที่คล้ายคลึงกับ FATCA (ซึ่งต่อไปจะรวมเรียก FATCA และกฎหมายดังกล่าวว่า "กฎหมายต่างประเทศที่เกี่ยวข้อง")

กองทุนรวมและบริษัทจัดการถือว่าเป็น FFI ตามบทนิยามของ FATCA ซึ่งถูกกำหนดให้ต้องเข้าผูกพันตนกับหน่วยงานสรรพากรของประเทศสหรัฐอเมริกา โดยมีหน้าที่ต้องรายงานข้อมูลและธุรกรรมทางการเงินของบุคคลสัญชาติอเมริกันและบุคคลที่มีลักษณะตามหลักเกณฑ์ที่ FATCA กำหนด หน้าที่ในการตรวจสอบข้อมูลลูกค้าเพื่อหาความสัมพันธ์ของลูกค้ากับประเทศสหรัฐอเมริกา และรวมถึงหน้าที่ในการกำหนดให้ลูกค้าบางประเภทต้องจัดทำเอกสารยืนยันตนตามหลักเกณฑ์ของ FATCA เป็นต้น

ภายใต้ข้อกำหนดของ FATCA หากกองทุนรวมใดไม่เข้าผูกพันตนเพื่อปฏิบัติตามหลักเกณฑ์ของ FATCA (กล่าวคือ มีสถานะเป็น Non-Participating Foreign Financial Institution หรือ NPFFI) กองทุนรวมนั้นจะได้รับผลกระทบที่สำคัญในสองกรณี คือ

- (1) ต้องถูกหักเงินในอัตรา 30% ของเงินที่กองทุนรวมจะได้รับจากรายได้ ผลประโยชน์หรือเงินจากการขายทรัพย์สินทางการเงินในประเทศสหรัฐอเมริกา (เงินลงทุนทางตรง) ซึ่งจะเริ่มต้นตั้งแต่วันที่ 1 กรกฎาคม พ.ศ. 2557 เป็นต้นไป และเงินลงทุนทางอ้อมในทรัพย์สินทางการเงินของประเทศสหรัฐอเมริกา (Pass-thru) ซึ่งอาจรวมถึงเงินฝากและเงินลงทุนกับสถาบันการเงินอื่นๆ นอกประเทศสหรัฐอเมริกา ซึ่งจะเริ่มต้นตั้งแต่ปี พ.ศ. 2560 เป็นต้นไป โดย FATCA กำหนดให้สถาบันการเงินของประเทศสหรัฐอเมริกา และ FFI ที่เข้าร่วมผูกพันตนตามข้อกำหนดของ FATCA (ซึ่งรวมถึงธนาคารและสถาบันการเงินในประเทศไทย ผู้รับฝากทรัพย์สิน ผู้สนับสนุนการขายหรือรับซื้อคืน) มีหน้าที่ดำเนินการหักเงิน ณ ที่จ่ายดังกล่าวก่อนชำระให้กับกองทุนรวมที่เป็น NPFFI
- (2) ธนาคารและสถาบันการเงินทั้งในประเทศไทยและต่างประเทศรวมทั้งผู้ดูแลผลประโยชน์ ผู้รับฝากทรัพย์สิน และผู้สนับสนุนการขายและรับซื้อคืนหน่วยลงทุน ที่เข้าร่วมผูกพันตนตามข้อกำหนดของ FATCA อาจจะถูกปฏิเสธหรือระงับการทำธุรกรรมทางการเงินหรือยุติความสัมพันธ์ทางธุรกิจกับกองทุนรวมหรือบริษัทจัดการ ซึ่งอาจทำให้กองทุนรวมไม่สามารถดำเนินการลงทุนต่อไปได้ และ/หรือดำเนินการลงทุนได้อย่างไม่มีประสิทธิภาพ รวมถึงอาจทำให้ผู้ถือหน่วยลงทุนไม่สามารถทำรายการผ่านทางผู้สนับสนุนการขายหรือรับซื้อคืนได้อีกต่อไป

เพื่อให้บริษัทจัดการและกองทุนรวมได้รับผลกระทบในการดำเนินงานรวมทั้งเพื่อเป็นการรักษาประโยชน์ของผู้ถือหน่วยลงทุนโดยรวม บริษัทจัดการและกองทุนรวม (โดยบริษัทจัดการ) จึงเข้าผูกพันตนเพื่อปฏิบัติตามหลักเกณฑ์และข้อกำหนดของกฎหมายต่างประเทศที่เกี่ยวข้อง และเพื่อให้บริษัทจัดการและกองทุนรวมสามารถปฏิบัติตามภาระผูกพันภายใต้ข้อกำหนดและหลักเกณฑ์ของกฎหมาย

ต่างประเทศที่เกี่ยวข้องได้ บริษัทจัดการและกองทุนรวม (ซึ่งรวมทั้งผู้ที่เกี่ยวข้องกับการปฏิบัติงานของกองทุน เช่น ผู้ดูแลผลประโยชน์ ผู้รับฝากทรัพย์สิน และผู้สนับสนุนการขายหรือรับซื้อคืน) จึงขอสงวนสิทธิในการดำเนินการดังนี้

- (1) ร้องขอให้ผู้ถือหน่วยลงทุนที่เข้าข่ายเป็นพลเมืองของประเทศสหรัฐอเมริกา (หรือเป็นบุคคลตามที่กฎหมายต่างประเทศที่เกี่ยวข้องกำหนด) ให้คำยินยอมบริษัทจัดการและกองทุนและตัวแทนในการนำเสนอข้อมูล (เช่น ชื่อ ที่อยู่ เลขประจำตัวผู้เสียภาษีของสหรัฐอเมริกา จำนวนและมูลค่าหน่วยลงทุนคงเหลือ จำนวนเงินค่าขายคืนหน่วยลงทุนหรือเงินปันผลที่ได้รับ เป็นต้น) ที่มีอยู่ในบัญชีทั้งหมดของผู้ถือหน่วยลงทุนนั้นกับบริษัทจัดการ ให้กับหน่วยงานของรัฐทั้งในและต่างประเทศ ตามข้อกำหนดของกฎหมายต่างประเทศที่เกี่ยวข้อง
- (2) ร้องขอให้ผู้ถือหน่วยลงทุนนำเสนอเอกสาร และ/หรือคำยินยอม เพิ่มเติม เพื่อยืนยันหรือพิสูจน์ทราบความเกี่ยวข้องกับประเทศสหรัฐอเมริกา เช่น หนังสือแสดงการเสียสิทธิในสัญชาติอเมริกันหรือการให้ข้อมูลตามหัวข้อที่กำหนดไว้ในแบบฟอร์มของหน่วยงานสรรพากรของประเทศสหรัฐอเมริกา หรือการแจ้งปรับปรุงข้อมูลเมื่อข้อมูลที่เคยให้ไว้มีการเปลี่ยนแปลง เป็นต้น รวมถึงนำเสนอหลักฐานเพื่อยืนยันการเข้าร่วมใน FATCA หรือกฎหมายต่างประเทศที่เกี่ยวข้อง (ในกรณีที่เป็นลูกค้าสถาบันการเงิน) ทั้งนี้ เป็นไปตามหลักเกณฑ์และข้อกำหนดของกฎหมายดังกล่าว
- (3) ดำเนินการอื่นใดเพื่อให้สอดคล้องกับกฎหมายต่างประเทศที่เกี่ยวข้อง

เพื่อเป็นการป้องกันและลดผลกระทบที่จะเกิดต่อกองทุนหรือผู้ถือหน่วยลงทุนโดยรวม รวมทั้งเพื่อให้กองทุนหรือผู้ถือหน่วยลงทุนโดยรวมได้รับประโยชน์เพิ่มขึ้นหากมีการดำเนินการที่สอดคล้องกับกฎหมายต่างประเทศที่เกี่ยวข้องข้างต้น ในกรณีที่ผู้ถือหน่วยลงทุนปฏิเสธการดำเนินการ หรือไม่แสดงเจตนาตอบรับภายในระยะเวลาที่บริษัทจัดการกำหนด บริษัทจัดการขอสงวนสิทธิในการดำเนินการอย่างใดอย่างหนึ่งหรือหลายอย่างดังต่อไปนี้ ตามความจำเป็นและความเหมาะสม โดยถือว่าผู้ถือหน่วยลงทุนดังกล่าวรับทราบการดำเนินการตามที่บริษัทจัดการแจ้งนี้แล้ว และ/หรือได้ดำเนินการตามข้อตกลงที่ได้ระบุไว้ในคำขอเปิดบัญชี

- (1) ไม่รับคำสั่งซื้อ/ สับเปลี่ยน/ โอน หน่วยลงทุนของผู้ถือหน่วยลงทุนดังกล่าว
- (2) ระงับหรือหยุดให้บริการ และดำเนินการคืนเงินลงทุนตามมูลค่าหน่วยลงทุนให้แก่ผู้ถือหน่วยลงทุนดังกล่าว
- (3) ดำเนินการหักเงิน ณ ที่จ่ายจากรายได้เงินลงทุน เงินปันผลและ/หรือเงินที่ชำระค่าขายคืนหน่วยลงทุนของผู้ถือหน่วยลงทุนรายนั้นได้ เพื่อให้สอดคล้องกับเกณฑ์และข้อกำหนดของกฎหมายต่างประเทศที่เกี่ยวข้อง ทั้งนี้ ต้องไม่ขัดกับกฎหมายของประเทศไทย
- (4) ดำเนินการอื่นใดอันเป็นการป้องกันหรือลดผลกระทบ หรือทำให้กองทุนหรือผู้ถือหน่วยลงทุนโดยรวมได้รับประโยชน์เพิ่มขึ้น หากมีการดำเนินการที่สอดคล้องกับกฎหมายต่างประเทศที่เกี่ยวข้องข้างต้น

การดำเนินการดังกล่าวถือเป็นความจำเป็น และเป็นการรักษาผลประโยชน์ของกองทุนโดยรวม เพราะเป็นการกระทำเพื่อหลีกเลี่ยงมิให้บริษัทจัดการและกองทุนมีการดำเนินการที่ไม่สอดคล้องข้อบังคับของ FATCA และกฎหมายต่างประเทศที่เกี่ยวข้องอันจะทำให้กองทุนอาจต้องถูกหัก ณ ที่จ่าย หรือถูกปิดบัญชีธนาคารตามที่กล่าวแล้วข้างต้น ซึ่งในทางปฏิบัติบริษัทจัดการจะเลือกดำเนินการเฉพาะผู้ถือหน่วยลงทุนที่เข้าข่ายเป็นพลเมืองของประเทศสหรัฐอเมริกา (หรือเป็นบุคคลตามที่กฎหมายต่างประเทศที่เกี่ยวข้องกำหนด) เท่านั้น

ทั้งนี้ ในกรณีที่กฎหมายไทยมีการแก้ไขเพิ่มเติมข้อกำหนดเพื่อรองรับการดำเนินการตามที่บริษัทจัดการได้สงวนสิทธิไว้ข้างต้น บริษัทจัดการ (รวมถึงผู้ที่เกี่ยวข้อง) จะดำเนินการตามข้อกำหนดของกฎหมายภายในประเทศ โดยอาจนำเสนอข้อมูลของผู้ถือหน่วยลงทุนไปยังหน่วยงาน หรือดำเนินการอื่นใดที่ราชการกำหนด โดยไม่จำเป็นต้องร้องขอต่อผู้ถือหน่วยลงทุน

ตารางสรุปอัตราส่วนการลงทุนของกองทุนรวม

อัตราส่วนการลงทุน

อัตราส่วนการลงทุนในผู้ออกทรัพย์สิน หรือคู่สัญญารายใดรายหนึ่ง (Single Entity Limit)	
การลงทุนในหน่วย CIS	ไม่จำกัดอัตราส่วน
การลงทุนในเงินฝากหรือตราสารเทียบเท่าเงินฝากของสถาบันการเงินที่มีอันดับความน่าเชื่อถืออยู่ในอันดับที่สามารถลงทุนได้ หรือเงินฝากธนาคารออมสิน	ไม่เกินร้อยละ 20
การลงทุนในตราสารหนี้/ กึ่งหนี้กึ่งทุน/ SN/ ศกฐก ที่ผู้ออกจัดตั้งตามกฎหมายไทยหรือเสนอขายในไทย มีอันดับความน่าเชื่อถืออยู่ในอันดับที่สามารถลงทุนได้และอยู่ในระบบ regulated market	ไม่เกินร้อยละ 10
<ul style="list-style-type: none"> ▪ การลงทุนในตราสารทุน / กอง infra/ กอง property/ REITs/ หน่วย private equity/ หน่วย CIS ที่จดทะเบียนซื้อขายในกระดานผู้ลงทุนทั่วไปในตลาดหลักทรัพย์แห่งประเทศไทย หรือตลาดหลักทรัพย์ต่างประเทศ ▪ การลงทุนในตราสารหนี้/ กึ่งหนี้กึ่งทุน/ SN/ ศกฐก ที่ผู้ออก จัดตั้งตามกฎหมายต่างประเทศหรือเสนอขายในต่างประเทศ มีอันดับความน่าเชื่อถืออยู่ในอันดับที่สามารถลงทุนได้ และอยู่ในระบบ regulated market ▪ การลงทุนในตราสาร Basel III ที่มีอันดับความน่าเชื่อถืออยู่ในอันดับที่สามารถลงทุนได้ และอยู่ในระบบ regulated market ▪ การลงทุนในใบสำคัญแสดงสิทธิอนุพันธ์/ reverse repo/ OTC derivatives ที่มีอันดับความน่าเชื่อถืออยู่ในอันดับที่สามารถลงทุนได้ 	ไม่เกินร้อยละ 10
การลงทุนในทรัพย์สินอื่น (Special Investment Products: SIP) เช่น <ul style="list-style-type: none"> ▪ ตราสารทุน / กอง infra/ กอง property/ REITs ที่ไม่ได้จดทะเบียนในตลาดหลักทรัพย์แห่งประเทศไทยหรือตลาดหลักทรัพย์ต่างประเทศ ▪ ตราสารหนี้/ กึ่งหนี้กึ่งทุน/ SN/ ศกฐก/ ตราสาร Basel III ที่มีอันดับความน่าเชื่อถือต่ำกว่าอันดับที่สามารถลงทุนได้ หรือไม่ได้ถูกจัดอันดับความน่าเชื่อถือ หรือไม่อยู่ในระบบ regulated market ▪ ใบสำคัญแสดงสิทธิอนุพันธ์/ reverse repo/ OTC derivatives ที่มีอันดับความน่าเชื่อถือต่ำกว่าอันดับที่สามารถลงทุนได้ 	ไม่เกินร้อยละ 5
อัตราส่วนการลงทุนที่คำนวณตามกลุ่มกิจการ (Group Limit)	
การลงทุนในทรัพย์สินของกลุ่มกิจการใดกลุ่มกิจการหนึ่ง	ไม่เกินร้อยละ 25
อัตราส่วนที่คำนวณตามประเภททรัพย์สิน (Product Limit)	
การลงทุนในเงินฝากหรือตราสารเทียบเท่าเงินฝาก/ ตัวแลกเปลี่ยน/ ตัวสัญญาใช้เงินของสถาบันการเงินไทย (ไม่รวมสาขาในต่างประเทศของสถาบันการเงินไทย)	ไม่เกินร้อยละ 45
การลงทุนในทรัพย์สินที่มีสภาพคล่องต่ำ ได้แก่ <ul style="list-style-type: none"> ▪ ตัวแลกเปลี่ยน/ ตัวสัญญาใช้เงิน ที่มีเงื่อนไขห้ามเปลี่ยนมือ แต่สามารถโอนสิทธิเรียกร้องในตราสาร หรือขายคืนผู้ออกตราสารได้ ▪ SN (แต่ไม่รวมถึง SN ซึ่งจดทะเบียนกับ TBMA และมีการเสนอขายตามหลักเกณฑ์ที่กำหนดไว้ในประกาศคณะกรรมการกำกับตลาดทุนว่าด้วยการขออนุญาตและการอนุญาตให้เสนอขายตราสารหนี้ที่ออกใหม่) ▪ เงินฝากหรือตราสารเทียบเท่าเงินฝาก อายุเกิน 12 เดือน ▪ Total SIP 	ไม่เกินร้อยละ 25
การทำธุรกรรม reverse repo	ไม่เกินร้อยละ 25
การทำธุรกรรม securities lending	ไม่เกินร้อยละ 25
การเข้าทำธุรกรรม derivatives <ul style="list-style-type: none"> ▪ ที่มีวัตถุประสงค์เพื่อการลดความเสี่ยง (hedging) ▪ ที่มีไว้เพื่อการลดความเสี่ยง (non-hedging) 	ไม่เกินมูลค่าความเสี่ยงที่มีอยู่ ไม่เกินร้อยละ 100
Total SIP ได้แก่ ทรัพย์สินอื่น (SIP) ในตารางอัตราส่วน Single entity limit แต่ไม่รวมถึงตราสารหนี้/ กึ่งหนี้กึ่งทุน/ SN/ ศกฐก/ ตราสาร Basel III ที่อยู่ใน regulated market และมีอันดับความน่าเชื่อถือต่ำกว่าอันดับที่สามารถลงทุนได้ หรือไม่ได้ถูกจัดอันดับความน่าเชื่อถือ	ไม่เกินร้อยละ 15

อัตราส่วนการลงทุน

อัตราส่วนที่คำนวณตามความมีส่วนได้เสียในกิจการที่ลงทุน (Concentration Limit)	
หุ้นของบริษัทรายใดรายหนึ่ง	ไม่เกินร้อยละ 25
ตราสารหนี้/ กิ่งหนี้กึ่งทุน/ ตราสาร Basel III / ศกูก ของผู้ออกรายใดรายหนึ่ง (ไม่รวมถึงตราสารหนี้ภาครัฐไทยหรือตราสารหนี้ภาครัฐต่างประเทศ)	ไม่เกิน 1 ใน 3 ของมูลค่าหนี้สินทางการเงินของผู้ออกรายนั้น
หน่วย CIS ของกองทุนใดกองทุนหนึ่ง	ไม่เกิน 1 ใน 3 ของจำนวนหน่วย CIS ทั้งหมดของกองทุนรวมที่ออกหน่วยนั้น (ยกเว้นการลงทุนในหน่วยลงทุนของกองทุนรวมอื่นที่บลจ. เดียวกันเป็นผู้ออก)

ตารางค่าธรรมเนียม เงินตอบแทน และค่าใช้จ่ายทั้งหมด ที่เรียกเก็บจากกองทุนรวม และผู้ถือหน่วยลงทุน

ค่าธรรมเนียมและค่าใช้จ่ายที่เรียกเก็บจากกองทุนรวม

% NAV

รายการที่เรียกเก็บ	อัตราตามโครงการ
1. ค่าธรรมเนียมและค่าใช้จ่ายรวมทั้งหมดที่ประมาณการได้	
▪ ค่าธรรมเนียมการจัดการ ¹	ไม่เกิน 2.1400
▪ ค่าธรรมเนียมผู้ดูแลผลประโยชน์ ²	ไม่เกิน 0.0428
▪ ค่าธรรมเนียมนายทะเบียนหน่วยลงทุน	ไม่เกิน 0.0535
▪ ค่าใช้จ่ายโฆษณา และประชาสัมพันธ์	
- ในช่วงเสนอขายหน่วยลงทุนครั้งแรก	ไม่เกิน 1.0700 ³
- ภายหลังเสนอขายหน่วยลงทุนครั้งแรก	ไม่เกิน 0.5350
▪ ค่าใช้จ่ายอื่นๆ เช่น ค่าผู้สอบบัญชี ค่าจัดทำหนังสือชี้ชวน ค่าแบบฟอร์ม ค่าสมุดบัญชีแสดงสิทธิ เป็นต้น	ไม่เกิน 0.6420
2. ค่าธรรมเนียมและค่าใช้จ่ายที่ประมาณการไม่ได้	
ค่าใช้จ่ายอื่นๆ เช่น ค่าธรรมเนียมธนาคาร ภาษี ค่าไปรษณีย์ เป็นต้น	ตามที่จ่ายจริง
รวมค่าธรรมเนียมและค่าใช้จ่ายทั้งหมด⁴	ไม่เกิน 3.4133
ค่าใช้จ่ายในการซื้อขายหลักทรัพย์	ตามที่จ่ายจริง

¹ กรณีที่กองทุน (กองทุนต้นทาง) ลงทุนในหน่วยลงทุนของกองทุนรวมภายใต้การจัดการเดียวกัน (กองทุนปลายทาง) บริษัทจัดการจะไม่เรียกเก็บค่าธรรมเนียมการจัดการซ้ำซ้อนกับกองทุนปลายทาง เช่น หากกองทุนต้นทางมีมูลค่าทรัพย์สินสุทธิ 1,000 ล้านบาท และจัดสรรการลงทุนไปยังกองทุนปลายทางจำนวน 900 ล้านบาท บริษัทจัดการจะเรียกเก็บค่าธรรมเนียมการจัดการจาก (1) เงินลงทุน 100 ล้านบาท ในอัตราที่กองทุนต้นทางกำหนด และ (2) เงินลงทุน 900 ล้านบาท ในอัตราที่กองทุนปลายทางกำหนด เป็นต้น และรวมถึงกรณีที่กองทุนปลายทางอาจลงทุนในหน่วยลงทุนของกองทุนรวมใดๆ ของบริษัทจัดการอีกทอดหนึ่ง บริษัทจัดการจะไม่เรียกเก็บค่าธรรมเนียมดังกล่าวซ้ำซ้อนด้วยเช่นกัน

² รวมค่าธรรมเนียมรับฝากหลักทรัพย์ในต่างประเทศ

³ ร้อยละของมูลค่าทรัพย์สินสุทธิ ณ วันจดทะเบียน

⁴ ไม่รวมค่าโฆษณาและประชาสัมพันธ์ในช่วงเสนอขายครั้งแรก

ค่าธรรมเนียมที่เรียกเก็บจากผู้สั่งซื้อหรือผู้ถือหน่วยลงทุน

% มูลค่าซื้อขาย

รายการที่เรียกเก็บ	อัตราตามโครงการ
ค่าธรรมเนียมการขายหน่วยลงทุน ¹	ไม่เกิน 1.00 ²
ค่าธรรมเนียมการรับซื้อคืนหน่วยลงทุน ¹	
▪ ถือครองน้อยกว่าหรือเท่ากับ 1 ปี	ไม่เกิน 1.00 (ขั้นต่ำ 50 บาท) ²
▪ ถือครองมากกว่า 1 ปี	50 บาทต่อรายการ ²
ค่าธรรมเนียมการเปลี่ยนแปลงหน่วยลงทุน	
▪ ภายในบริษัทจัดการ	ไม่มี
▪ กับบริษัทจัดการอื่น ³	
- กรณีเป็นกองทุนต้นทาง	ไม่เกิน 200 บาทต่อรายการ
- กรณีเป็นกองทุนปลายทาง	เท่ากับค่าธรรมเนียมการขาย

¹ กรณีที่กองทุน (กองทุนต้นทาง) ลงทุนของกองทุนรวมภายใต้การจัดการเดียวกัน (กองทุนปลายทาง) บริษัทจัดการจะไม่เรียกเก็บค่าธรรมเนียมซ้ำซ้อนกับกองทุนปลายทาง เช่น หากกองทุนต้นทางมีมูลค่าทรัพย์สินสุทธิ 1,000 ล้านบาท และจัดสรรการลงทุนไปยังกองทุนปลายทางจำนวน 900 ล้านบาท บริษัทจัดการจะเรียกเก็บค่าธรรมเนียมจากเงินลงทุน 1,000 ล้านบาท ในอัตราที่กองทุนต้นทางกำหนดเท่านั้น โดยกองทุนปลายทางจะไม่มีการเรียกเก็บค่าธรรมเนียมจากกองทุนต้นทางเพิ่มเติมอีก เป็นต้น และรวมถึงกรณีที่กองทุนปลายทางอาจลงทุนในหน่วยลงทุนของกองทุนรวมใดๆ ของบริษัทจัดการอีกทอดหนึ่ง บริษัทจัดการจะไม่เรียกเก็บค่าธรรมเนียมดังกล่าวซ้ำซ้อนด้วยเช่นกัน

² ในระยะแรกบริษัทจัดการจะยกเว้นไม่เรียกเก็บ

³ ปัจจุบันยังไม่เปิดให้บริการ ก่อนเปิดให้บริการ บริษัทจัดการจะแจ้งให้ผู้ถือหน่วยลงทุนทราบผ่านทาง www.bbblam.co.th

หมายเหตุ : ค่าธรรมเนียมดังกล่าวรวมภาษีมูลค่าเพิ่ม ภาษีธุรกิจเฉพาะหรือภาษีอื่นใดแล้ว ทั้งนี้ ในปัจจุบัน ภาษีมูลค่าเพิ่มเท่ากับ 7% หากมีการเปลี่ยนแปลง บริษัทจัดการจะขอสงวนสิทธิ์ที่จะปรับปรุงอัตราค่าธรรมเนียมข้างต้นให้สอดคล้องกับการเปลี่ยนแปลงดังกล่าวโดยถือว่าได้รับติดจากผู้ถือหน่วยลงทุนแล้ว

วันที่รวบรวมข้อมูล 17 ตุลาคม 2565



บริษัทหลักทรัพย์จัดการกองทุนรวม บิวหลวง จำกัด

เลขที่ 175 อาคารสารสินีต้าวเวอร์ ชั้น 7 ชั้น 21 และ ชั้น 26 ถนนสาทรใต้ แขวงทุ่งมหาเมฆ เขตสาทร กรุงเทพมหานคร 10120

โทรศัพท์ 0-2674-6488 โทรสาร 0-2679-5996 www.bblam.co.th